SHANGHAI. WEDNESDAY. JANUARY 3. 1923
THE HSIN SHUN PAO, CHINESE DAILY NEWS
Redaccao, administracao e officinas — Shantung Road. Editor, proprietario e Director: Chec Tsze Pui
PUBLISHED EVERY MORNING. INCLUDING SUNDAY

新申報

中華民國十二年一月三日
夏曆壬戌十一月十七日星期三
第二千一百八十七號
今日四張售大洋三分

中華郵政特准掛號立券認爲新聞紙類

定報價目 ○中國境內 每月大洋一元 三月二元 半年五元五角 全年十元 ○日本朝鮮同價 ○歐美南洋加倍

廣告刊例（按日計算） 特等五行（每行廿三字）起碼 三角五分 頭等二行起刊每行一元二角 二等三行起刊每行五角 方格五十字起刊每字七釐 英寸二方寸起刊每方寸三角五分

各界匯兌通匯地點 北京 天津 漢口 杭州 蘇州 電話中央七一四四 一三〇五 一三〇六

上海公共公廨理賬員薛邁羅通告
爲華商業銀行破產案茲訂於西曆一九二三年正月四號星期四下午二時半在愛多亞路洋涇浜七號本理賬處召集債權人會議此佈
民國十二年正月二號 公廨理賬員薛邁羅白

恭賀各界慈善大家新禧
閘北慈善團同人謹啟

上海工商醫院敬謝來賓
敝院一號開幕辱承各界頒賜珍儀琳瑯滿目并親蒞賜教勝榮幸惟地位太狹招待不週尚希曲諒
院長秦山森等謹啟

上海華商紗布交易所股份有限公司敬謝
昨以敝公司新築落成猥承中外各界高軒蒞止寵錫便蕃藻彩騰輝既拜瓊瑤之賜冠裳萃倍增蓬蓽之光謹此鳴謝祇希公鑒

慈善救濟會籌募游民工廠基金債券運本夏曆十二月初四日開獎

開平礦務有限公司發給六釐開灤債票利息廣告
第二十一號息票之利息由本公司到期付給照章天津上海或香港匯豐銀行 天津上海或香港麥加利銀行 天津上海或香港道勝銀行 天津或香港東方匯理銀行 天津或上海華比銀行 每英金一百鎊之債票利息計英金三鎊除所得稅五先令計淨付英金二鎊十五先令 英金二十鎊之債票利息計英金十二先令核算應除英金三先令計淨付英金九先令 英金五百鎊之債票利息計英金十五鎊核算應除英金三鎊十五先令 計淨付英金十一鎊五先令 此項利息均照匯價核算持息票取息日期之兌換價格核算
開灤礦務總局代理總理楊嘉立

敬謝無錫飯店辦事員之誠實
本公館女主人日前因事蒞錫住居無錫飯店遺落鑽花一朵未知失於何處嗣得該店來函據稱拾得鑽花一朵由商店主任沈彬三君代爲收藏如係貴府之物請即來錫領取等語茲經到錫面領原物當由該店交還領取之餘深佩該店辦事人員拾金不昧洵屬古道可風無任銘感至其房價格便宜招待周到尤爲無錫闤闠旅館之冠特此登報佈聞以鳴謝忱 靜安寺路盛公館賬房啓

中華美術大學國畫展覽會開會廣告
陽曆元旦起三日止（即夏曆本月十五十六十七三天）陳列本大學校長周湘先生個人于餘點優美高尚足增觀者興味此外并陳列最新出版先生著作一數種會期內一概特別以酬雅興現除分贈入場券於各界外凡抱書畫美術之癖者無券一例歡迎會場在尚文門外潔里對面新建校舍如乘車界電車均可直達本會
本大學謹啓

重印正統道藏
道家之書薈粹成藏始自六朝歷唐宋金元遞有增輯至明正統十年重輯全藏萬曆三十五年又輯續藏都五百二十函五千四百八十五冊清時庋版於大光明殿日有損缺迨庚子之亂存版盡燬各省道觀藏本亦稀京師白雲觀獨存全藏幾成孤帙凡地誌傳記及醫藥占卜之書或出晉宋以前或爲唐人所撰四庫既未甄收藏家亦鮮傳錄其中周秦諸子半據宋刊金元專集尤多秘笈宗教學術所係甚重茲由海內閎達發起重印經東海徐公慨任印貲特屬敝館承印發售以廣流傳預約之方謹具於左伏祈 公鑒
發售預約 十二年陽曆三月截止
▼書式 全書約十萬頁 分裝一千一百二十冊 照六開本式 用上等粉連史紙石印 書根上加印書名冊數
▼出書期 全書分六次出齊 自十二年十月至十四年六月 每四月出書一次
▼預約價 一次全交 每部七百二十元 三次分交 每次二百八十元 三次分交期（一）預約時（二）十三年二月（三）十三年十月
▼書櫥價 另備書櫥四架 楠木製九十元 柏木製六十六元 用否聽便
▼樣本 內附緣起預約簡章及預約定單承索請附郵票三分
發起人 趙爾巽 康有爲 李盛鐸 張謇 田文烈 董康 熊希齡 鍾廣 江朝宗 梁啟超 黃炎培 張元濟 傅增湘
商務印書館啟

輪轉印報機及千紙特廉出售 印刷機 請向新申報館接洽

新世界南北部浙災游藝大會特別廣告
▲十五日起念五日止▼ 人生百年耳行樂須及時及時之樂不常有機會難得毋失之 欲問何爲及時之樂則曰樂善樂施浙災游藝大會 本游藝大會乃因爲善舉行者以與人同樂既救災民又娛游客 另有一本幾千倍利之大贈品 陳列場內任人觀覽 新世界保管以昭慎重 每日詳細時刻請閱新世界特刊今日出版 欲知游藝詳細諸看本報之優點廣告

康志達廠上等雪茄
啓者本行經理非列濱康志達廠各種上等雪茄烟其味芬芳馥郁價格公道如蒙賜顧請駐華經理上海四川路九十六號本行接洽或向各煙店購取均所歡迎 可利洋行啓 電話中央七二八〇

上海福華西藥行開幕佈告
本行開設於上海法租界民國路賓安坊東首四百零九號內專運歐美各國藥品藥料秘製代合醫驗要藥以及一切花粧用品今擇於陰曆十一月十四日開幕如蒙惠顧取價克己以副雅意特此佈告 上海福華西藥行謹啓

上海百靈西藥公司擴充營業通告
敬啓者本公司開創以來信實經營凡蒙惠顧早所共知惟處此商業競爭之時欲使營業之發展必須具有競爭之精神故於今冬招集巨資擴充範圍運售歐美各國原料藥材醫生器械精製各科靈便良藥特設代辦部專代遠埠各客代辦各種物品莫不品求精良定價低廉包裝堅固運寄快捷倘荷各界賜顧不勝歡迎之至 又本公司印有服藥價單及益壽錄代辦指南等書如欲閱看請示地址附郵票三分即寄上 上海二馬路大有里百靈西藥公司謹啓

西醫余建東博士
診例時間 門診上午九時至十二時 出診下午五時以後 寓址二馬路大慶里沿三三一號門牌 電話中央四千零十一號 房啓

上海康成造酒廠新屋落成舉行十年紀念贈品廣告
本廠開設滬上倏經十年所出星象牌各種花果露酒頗蒙選賞近年銷場日旺供不敷求故特加工督造推廣一切茲值十年紀念兼新造洋房落成謹備贈品以酬顧客藉留紀念凡十一月望日起十二月望日止門市滿一元者均有贈品批發特別優待 茲訂於夏曆十一月十五日舉行十年紀念如蒙惠顧無任歡迎恐未周知特此謹告 發行所法大馬路東首 電話中央三七四三

上海大陸銀行添設保管部儲蓄部
保管部 保管各項證券買賣 儲蓄部 辦理定期活期儲蓄存款均有詳細章程函索即寄

東南植業銀行開辦儲蓄廣告
本銀行儲蓄處於十二年一月二日起開始營業儲蓄種類計有定期存款 活期存款 整存零取 零存整取 存本取息等五種手續簡便利息優厚諸君惠顧無任歡迎印有詳章函索即寄 行址九江路山東路轉角 電話中央七一四六

共發公司掉換有獎股票通告
本公司流通股票起見於本年十一月十二日經股東大會議決公司資本總額由七十萬元擴充爲一百萬元作十萬股每股十元由董事會與各股東擔認計算股東名下應加購新股二成例如有股份十股者於掉換有獎股票時須加購新股二股公司共填給有獎股票十二張每月開獎一次凡有舊股之股東請即携帶收據至本公司掉換有獎股票 頭獎一張得洋五千元 二獎一張得洋一千元 三獎一張得洋二百元 四獎五張各得洋一百元 大發公司 日市交易所 日夜銀行 夜市交易所

上海華洋義振會徵求西湖建立碑塔圖式
本會此次辦理浙江災振籌款以兩浙災區最廣爲此登報徵求 大雅君子有特別圖樣以及辦法見教請送本會參考不勝歡迎之至

中國紅十字會敬謝諸大善士十二月廿六號起止捐款
中國紅十字會總辦事處謹啟

上海中華滙業銀行遷居廣告

啓者敝行開業倏經五載茲因擴充營業於陽曆一月三日(即陰歷十一月十七日)遷居福州路五號新屋營業每日上午九時至十二時下午二時至四時爲營業時間荷承各界惠顧無任歡迎

電話 營業室 中央 五一九一 經理室 五九四六 匯兌室 五六五一 775

中法上海各藥房 大減價 二十天

本藥房自十一月初十日起至廿九日止大減價二十天 諸君欲買新到德國熱水瓶熱水袋以及冬季補品化粧品藥水藥丸等可向本藥房大減價期內購之必使君滿意 如需細目請檢閱新申兩報

三馬路中法大藥房啟

命令

十二月三十一日(即舊曆十一月十四日)

大總統令 特任吳佩孚爲孚威上將軍此令、

又令 馮玉祥授爲陸軍上將此令、

又令 特派熊希齡汪大燮蔡元培周自齊孫寶琦王正廷黃炎培李根源饒漢祥章士釗褚輔成爲教育基金委員會委員此令、

又令 派張文蓀張其杰周作民郭秉文許壽裳劉彥俞同奎周頌聲鄭錦王家駒湯中秦汾鄧萃英陳任中陳寶泉范源濂高步瀛沈步洲爲教育基金委員會委員此令、

又令 任命陳鴻書爲湖北教育廳廳長、此令、

又令 任命李克明爲甘肅教育廳廳長、此令、

又令 張紹曾給予一等大綬寶光嘉禾章、此令、

評論

報應說 東吳

強者謀報復弱者視報應。報應之說雖近於庸人迷信之談。然多行不義必自斃。天理循環是亦足彌公理之缺憾者也。粵變之起。孫中山之設施應否受人反對。姑不論。而陳炯明總非應叛孫之人。孫中山之在粵是否便爲統一之梗。亦不問。而陳炯明未見能舉統一之實。陳自覇粵以來。軍隊之騷擾。外債之借入。幣價之低落。其情形且視孫在粵時爲弗如。說者早料其有衆叛親離之一日也。顧中山之被逐。咸知陳實辜恩負德。故猶未失社會之同情。炯明而被逐。人知其曾叛黨賣友。恐即洛陽一地亦未必許其託足也。此則報應之似太酷烈者耳。

本館專電

北京

●張紹曾使弟紹程、携閣員名單赴保、徵曹意、曹擲於地、謂令兄既分派好、我是疆吏、不應越俎、甯非與我開玩笑、若我友向令兄要差、我可下令禁止、請轉達、紹程昨晨已回京、其名單如世(卅二)電、惟王正廷改農、彭允彝改法、溫世霖改教、紹曾觀賀時告黎、大家既拆臺、我不幹亦可、黎極力慰勉、擬派金永炎赴保疏通、曹眞意在內財交三席、尤爭高凌霨長內、(一日發)

●昨張紹曾派呂均到高凌霨宅、商條件、吳毓麟亦在座、表示非高長內不就交、呂言可否兩公對調、高謂前曾接吳函、托維持定庵、以人微言輕、事與心違、怎好意思奪此席、(一日發)

●傳張紹曾拒高凌霨眞因、在曩高官鄂時、役使張父、至今高對張、恒不客氣、且有驕色、故張每趨避、不願其入閣、(一日發)

●顏惠慶、施肇基、使人告張紹曾、非保方妥協不入閣、請勿貿然發表、施今日抵京、(一日發)

●張紹曾對統一、將俟新閣成後、有大文章發表、已囑文羣起草、(一日發)

●元旦百僚觀賀、惟高凌霨托病不去、(一日發)

●奉直和議、因汪精衛之行擱起、鮑貴卿王占元等、日前再誠赴奉、調張作霖、談及和議、張輒顧左右而言他、(一日發)

●國際共管與監督財政說、頗失意官僚與政客、在東交民巷鼓動之成績、前財次某、包圍安格聯、頗代畫策、(一日發)

●王家襄與保方新結互助條件、以副長許趙世鈺、包辦民黨投票、與護法派分馳、星四決選、恐仍不行、(一日發)

●曹錕遲聘北方議員充顧問、可見其意有屬、(一日發)

●交部陰曆年關、預算需二百五十萬、無法籌措、連日京漢路局復告急、黃河橋設再不修、將被冰塊冲塌、益無辦法、(一日發)

●直魯豫省議會、推代表來京遞呈府院、請願移民殖邊、墾牧西北、擬以張紹曾兼督辦、俾爲將來下臺地步、(一日發)

●今日起、楊天驥不到院、何焜代秘長、(一日發)

●蘇齊秘書長婁裕熊在京、寫財政討論會委員、請幫忙蘇公債、(一日發)

●張孝若世(卅一)抵京、元旦參列觀賀、(一日發)

●勞之常電黎、元旦接收膠路、支(四日)回京、(一日發)

●鄭電價、元旦起、恢復原狀、(一日發)

香港

●駐梧粵軍一二兩師、沁(廿七)下午退出梧州、守江口都城一帶、戎墟第三師陳章甫豔(廿七)電、是日幸脫險、退守南閘、陳炯明系各軍官、全集封川、葉舉亦調海陸艦隊、防東下、現梧入滇沈兩軍手、粵領事昨調艦往梧、保護僑民、(一日發)

●劉震寰假稱協助林虎收桂、由粵領去大宗械欵、即與沈鴻英張開儒朱培德聯合宣布脫離陳炯明關係、服孫命令、(一日發)

●粵桂交通斷絕、各輪祇至肇慶、沈鴻英、朱培德、劉震寰、桂自治軍、前星期已議定、舉張開儒爲總司令、(一日發)

●昨省中盛傳、汕頭已宣布獨立、(一日發)

●梧訊、陷(三十)熊略陳章甫等會議宣布獨立、陳不從、被某軍官鎗擊、中否未詳、(一日發)

●聞黃明堂昨完全佔領欽廉、討賊軍已開始向粵進發、(一日發)

●梧州失後、省中各界頗惶急、多防軍隊又有搶掠、(一日發)

●郵務局布告、元旦取消加價、(一日發)

福州

●東(一日)夜八時北藥庫爆裂、砲彈聲猛發不斷、全城恐慌、軍警無法進救、歷三小時、焚兩廠、燬彈四五百萬顆、冬(二日)王許令李福林、查究起火情弊、(二日發)

●張清汝旅潰兵千餘人、冬(二日)帶大砲機槍、到省改編、(二日發)

駐馬店

●汝州股匪、由田維勤部騎團擊散、匪首南宮洲就擒槍決、(二日發)

國外特約電

▲英國

●庚子賠欵移辦教育

路透社三十一日倫敦電 觀察報評論移撥拳亂賠款爲華人教育經費事、謂宜發展此種政策、俾以互相諒解之方法、產生最直接而有效之結果、今人尙有念及英國對華關係而過於傾重新聞方面者、要知同情的接洽、較爲重要、故遠東報紙之意見、主張依照香港大學辦法、在中國各要埠設立大學者實可贊同、蓋入此大學之學生、固未必盡成英化、然不至有仇英之偏見云、泰晤士報、贊成愛克斯特主教投函泰晤士報、但以此中危險與[illegible]之困難時代、[illegible]工廠勞働爭工之位置、[illegible]如在中國所設與之教育、純爲實利主義、則其結果必致使英其當有之孔子觀點、而無更高之觀點以代替之、爲中國計、爲世界計、所辦教育應使之注重工人之幸福、不僅授以製物致富之道而已也、白色工人如不得已而須與工資不高衞生不講同在經濟界操業之他國工人相競爭、則其生活程度必致墮落、甚爲勿專重增進中國物質上之興盛、忘却提高中國精神之程度、否則世界將亂伏於此矣云云、

●賠欵會議態度嚴重

路透社一日倫敦電 英相波拉勞之赴巴黎與外相克松接洽也、可視爲賠償會議將開時事態嚴重之證、蓋事態無甚變更、從無巴黎會議可較倫敦會議結果更佳之氣象、不過時事愈逼日甚、兩待解決耳、洛桑之嚴重發展、可證近東問題與賠償問題之解決有相互之關係、土代表態度堅強、致使和約不能早成、彼之所以有此態度者、蓋料巴黎會議時英法定決裂也、法國報紙之議論、似謂法國將利用洛桑和會決裂之忌慮、及決裂後破壞和平之危險、爲其操縱賠償問題之手段、謂法國[illegible]、或可使英法代表協放棄其屢次提出佔領[illegible]之要求、[illegible]定解決賠償問題[illegible]之共同辦法、但巴黎會議所[illegible]法國所[illegible]實業、爲法國必要保證之要求、同時英政府現仍[illegible]、以[illegible]事之解決、而已、

▲法國

●中法銀行復業消息

路透社三十一日巴黎電 參院財政委員會今日聽取賴納德氏關於中法實業銀行復業之報告、委員會於討論良久後、採納此報告、賴氏說明新管理部在此後五十年內之事業、並詳論中法契約關於此事之效力、賴氏謂法政府代表與中國外交長間業經互換函件、然此契約可認爲有效、但若中政府止付拳亂賠款項下每年應付之款、則執有金債券者、不能向法政府有何要求、因法政府並不擔保已經交該銀行之債款、故不負債款不付之責也、賴氏[illegible]及該銀行復業所需之債款[illegible]、業已[illegible]、該銀行管理部之整頓辦法、業已施行、而舊有管理員業已辭職、惟將來[illegible]及其他情形手續、尙未[illegible]、此等事務可於相當時期內辦畢、國[illegible]對此事之尤[illegible]、國甚明晰也云云、

國內特約電

▲路透

▲北京電 直政府實收關稅實收百五之電、已於昨日到京、新稅則將於海關布告後十四日內實施、大約星期三前尙未能布告、

▲北京電 廣州外人官電稱、廣州政府已承認中央政府、

▲大同

▲福州電 張清汝部團長劉榮芬、保李厚基之甥、昨(三十日)率潰兵約一營餘到汕、與李會合、

▲福州電 粵陳敗殘世璜部迷入閩、莕回鎭景棠部在閩邊之六營、急離西江增防、

▲東方

▲廣東電 在廣西之滇軍及劉震寰等、一致反對陳炯明、梧州已入沈鴻英軍之手、桂省局勢益危、舊關國雄部下第四師及魏邦平系第三師、反抗陳炯明之色彩業已明瞭、在肇慶之第一師、亦有勤之說、同時香山縣有孫派民軍蜂起、事態益增重大、陳炯明召集軍事會議、協議桂省邊界之防備及各地民軍鎭壓之策、因盛傳陳氏已陷於困境、流言滿佈市上、人心惶惶、

公電

●黃陂再勸軍閥裁兵慶賀電 (衛聚)民國肇造、歲星[illegible]、老弱[illegible]、擾攘兵戎、迄無寧日、商困於市、農困於野、[illegible]轉於溝壑、盜賊滿於山林、徵收之令、密於網羅、變亂之兵、多於梳櫛、[illegible]之爭制、而日啓其衅、防[illegible]之亳、而日助其長、神州[illegible]民、誰實爲之、而令其國陷於[illegible]、亡日窮於救亂、追惟階禍、原在乎兵、兵額不汰、則國無生機、[illegible]不除、則兵無汰日、遠徵北宋、近證東鄰、[illegible]、而五代之亂平、幕府奉還、而一統之基定、史册所載、治軌同符、僕自初起義師、倖膺督任、權重於元之行省、地大於[illegible]之[illegible]、各挾元功、遂成巨梗、始則[illegible]者利其翊戴、繼則[illegible]主者利其會盟、[illegible]、予以便宜、而援引[illegible]、欲分立民署、欲[illegible]名城而[illegible]、欲改劃軍區而宰[illegible]、[illegible]而北省無猜心、內政可以修治、[illegible]、一旦養旅育氣、[illegible]、以[illegible]自衞、[illegible]枕木之醒何及、[illegible]民各有良、國[illegible]、若必違天所祠、[illegible]百王之[illegible]、[illegible]前藏[illegible]、[illegible]之位、兵猶火也、不戢則自焚、民猶水也、[illegible]、孰若項籍百克之雄、[illegible]之臨、[illegible]何苦多方之詰、但念土崩之禍不可以猝完、川決之來不可以猝避、悔沸羹之并起、憂袍澤之同災、舉手不援、[illegible]心何忍、苟斯須其未亡、矢此志以勿諼、以民治爲依歸、以國憲爲保障、終冀出子黎於水火、[illegible]諸將於岩牆、[illegible]其兵權竟釋、願即開民國之新元、倘使藩制猶存、亦盍爲邦人之末日、公忠私誼、敢以告哀、黎元洪先、

▲勞之常通告元日接收膠路電 各報館均鑒、此次[illegible]收膠濟鐵路、復我主權、關係甚重、之常到青後、即與各方接洽、謹於中華民國十二年一月元日正午、會同各方代表、舉行接收典禮、按照魯案交涉第二部協定綱目、接收該路及其枝線、並一切附屬財產、友邦敦睦、[illegible]移交、孫表親善之意、是日天氣晴和、秩序井然、人民歡[illegible]、請紓厪系、謹以電聞、勞之常叩東、

◎吳景濂張伯烈賀年電 各報館均鑒、茲際履端肇慶、百度維新、所願國人婚洽、共上春臺、景物庶明、同登壽寓、企禱儀之在望、擁燕祝以維殷、謹貢賀忱、諸維鑒照、吳景濂張伯烈卅一、

國外新聞

●各國救濟奧國財政策

▲由聯盟會派員監督財政 世界新聞社日內瓦通信云、奧國三年以來、專以借債度日、銷費過於生產、幣值大跌、經濟紊亂、財政之窘、大有朝不保暮之勢、如鐵路工費一項、依生活費之指數而日高、而取價祇增五分之一、每年損失不下一萬二千四百萬金克郎、其他國有工業須失共一萬七千六百萬金克郎、戰前奧國人口共五千餘萬、現減至六百萬、但其首都維也納國有工業之工人有滿坑滿谷之勢、大半無工可作、生活維艱、奧國克郎、現在國外幾已全無價值、國內[illegible]

欲得此種儲蓄盒者請至上海寧波路九號

上海[illegible]行及漢口分行告白
[illegible]……漢口[illegible]行面議〇本行[illegible]
民國十一年四月一日

實力亦籌降至寶點、國際聯盟會年來力謀救濟奧國、經由行政院與財股員會及財政股員會調查奧國種種事實、擬定救濟方法、由英法意捷克四國政府與奧國締立一國際協約、規定四國於財政上給予奧國助方、同時責奧政府實行整頓財政辦法、依財政股員會之計算、鞏固奧國財政、期以二年、一面整頓各項國有工業、一面減少國有工業之雇員、如是兩年內預算不足之數可減至五萬二千萬克郎、同時須還本年欵一萬三千萬克郎、總計不足之數爲六萬五千萬克郎、協約中規定奧政府應歸還、現計每年償付利息當不逾七千萬金克郎、奧政府所擬保品爲森林官地之出產、鹽與烟草專賣之所得及海關之收入等、財政股員會、認此等保品已綽有餘裕、至要求奧政府實施之方法、除裁汰冗員外、有增加鐵路郵政電報費及抬高國有工業出品之價值兩項、

此次所訂協約、共有三件、第一件爲英法意捷克與奧國所簽訂之一種政治宣言、大致係保證奧國之領土完整及主權獨立、無論何種經濟與國之經濟或財政的方法、均不直接間接危害其獨立、至奧國方面應依聖傑門條約第八十八條之規定、不得自行廢除其獨立、亦不得爲任何談判或任何經濟或財政的契約足以直接或間接妨害其獨立地位者、第二第三兩件敍述保證對奧借欵之辦法之發公憑的權利 及與政府所擔任之義務(如上所述)、又國際聯盟會應派一專員駐在維也納、監督奧政府切實施行所負一切改革義務、此專員由聯盟會行政院任免之、即對行政院負責、一俟行政院宣布奧國財政業已鞏固、此專員之職務即行終止、奧政府允許所有此宗借欵之用途、槪須經該專員核准、又以後發行紙幣或另籌借欵、亦須該員核准、絕不擅專、又擔保借欵之英法意捷克四國政府爲護視彼等之利益起見、應組織一監督委員會、每國各派代表一人、按期開會、籌議一切、開會地點以日內瓦爲宜、此委員會專與聯盟會之專員接洽辦理、開會時專員可就自列席、或派代表到會、至借欵每年應付利息、除英法意捷克、擔保其百分之八十四外、其餘至多百分之二十、如有他國願爲擔保、此等國之政府亦有權各派一代表或合派數代表加入監督委員會、各該政府每擔保借欵全額中百分之一、其代表即有一投票權、 此項國際協約現已歸國際聯盟會簽字批准、祇須與國國會通過、准政府依約履行、即可有效、至於他國國會定必通過協約、不至發生問題、此爲奧國復活之一綫生機、亦歐洲全部經濟恢復之一大希望也、

國內新聞

北京特約通信

▲張閣又成僵局 亘

離形未具之張閣、復因支配閣員問題、近於破局、昨兩所選之名單、原爲王寵亨由保攜來、僧高五轉送於府、而由黃陂交張參考者、故張出府後、深感津保方面、如斯把持、則將來之張閣、不啻以新洛派制下之王閣、其痛苦何如、頗覺不快、其左右復起而挑撥之、謂此項名單、九席閣員、保巳佔其五、其餘又爲各方面所湊合、則總理仍無異「光桿」、且高五夙有競爭揆席之心、將來難免不太阿倒持、此則不可預爲之防者、張閣之生悚、乃秘密與定應付之策、以電話召王寵亨到宅、首詢以財長問題、王稱此席老帥原本屬意於月笙、(張弧字)惟以時值新舊歷年關、支配極難、無論何人當財政之衝、祇「必驚應付、月笙爲再書人才、君以之犧牲、則以後無人爲處、莫若先令文泉(劉恩源字)出馬、請月笙在背後幫忙、俾渡過舊年關、則劉雖犧牲、月笙再繼之以起、收拾善後、較爲順利云云、其措辭甚爲和順、而曾于衷極爲堅決、張乃改變態度、折入陸長問題、謂子志(張懷芝字)與國會頗少淵源、各方面空氣亦不甚佳、但不宜以其爲無益之犧牲、莫如由某自兼、較爲易通過、王對此頗表贊同、此時張乃轉入正題、謂老帥所示名單、重要閣員、幾爲新人佔盡、殊不好看、補之既不願入閣、本擬請駿人長外、惜煥章之意、顯主仍留儒堂、故歸意與如請駿人擔任內務、表面既免直人內閣之嫌、而內務則詢觀瞻實老帥帮忙、似與五部無異、言畢、復袖出一名單、交王閱看、除財交兩席、按照預約照單支配外、其除均有更動、爲外交改王、內務改顧、司法改王家襄、敎育留彭、陸軍自兼、等等、王亦無話可說、惟然辭去、與狄動剛文泉、今晨亦表示謝絕入閣、閣員問題、懷入大混之境、惟張尚在托人疏通、恐難生效、在此時間[illegible]配閣員、或完全容納保派之主張、不加去取之兩途、徵寔張氏之意、似已趨向於前策、而保派是否甘心罷手、殆屬疑問、恐無窮之糾紛、將從此引起矣、

閣員支配、既生波折、總理命令、遂亦因之擱置、故今日尙爲王代閣時代、閣議仍由王主席、新總理則以當選長實格列議、惟內蔑巳不再到院、席間將會閣總辭職通過、旋即入府午餐、磋商新當選續辦法、兼訂王儒堂主張即將總理命令發表、各部槪以次長代理部務、以待新閣員之產出、惟張氏不願做此次長之首領、且對於副署命令、亦多困難、王復提議先將總理命令發表、再由新總理到署派署閣員命令、一面咨交國會同意、俟同意後再行正式任命、此法亦有難點、蓋國會同意與否、實無把握、恐無人具此孤注斗之決心、若派署而不就職、又不若以次長代部之爲愈也、再三磋商、迄無結果、最後由黎發言、謂明日星期例假、以後尙有三天年假、在此假期以內、仍由舊閣維持、敬輿則於此四日中、盡力將閣員接洽妥協、決定四日將總理及閣員派署命令、同時發表、此項辦法、巳得三面之同意、於是張閣之實現、又延至四日以後矣、在此四日中、即爲將軍大施手腕之時、吾人姑視四日發表之閣員名單、以覘將軍奮鬪之成績也、

上年年關之難關

(一二、三〇、)

上年底、政府年關難關之說、盛至來日一端、前年秋間外銀團爲我核計、民國十四年六月三十日爲破產年度。最近外人又估計十三年六月爲破產期、照目下現象察之、政府若再無切實辦法、實有令人難言者、玆將關於財政金融之各項消息、彙記於左、

▲內外債相逼而來 財政討論會、對於公債基金、前次開會、巳作一度之討論、且謂外債緊迫之故、有整理內外債之擬議、但到期外債之債權人、只知照合同索償、中國自動的如何辦法、彼所不問、上星期中、英美法日四國銀團人物、又紛紛南來、結果、由四國公使聯銜向我提出第二次抗議、此項抗議本定年內送達外部、但昨聞尙未送到、新閣成立後、第一當以此項交涉爲棘手矣、至內債基金問題、擔保品至本年年底爲止、明年如何辦法、迄無把握、金融界得此消息、大爲恐慌、昨日銀行方面、進袷上海漢口來電、謂公債累大跌、無人敢受、銀行界爲本身計、對政府再嚴重交涉、請速定公債基金辦法、至於安格聯氏謂整理公債基金之說、亦不可靠、不過來年公債基金既無辦法、即令安氏滿口依允、照舊負保管之責、亦屬空話、吾人首當解決者、在以何物爲明年之公債基金、正不必因安氏不保管而恐慌、暴露依賴外人之弱點也、

▲華銀團整理清野 外債問題、政府巳無法下筆、國內各銀行、亦有種種到期之借欵、本息均無歸償、國銀行界對於政府、恐不相通、但急爲自衛計、不能不定一方針、業巳公同決定四項、(一)以後不再向政府投資、(二)不與外銀團混合索債、致政府過於爲難、(三)政府若有化零爲整之具體政策、先由國內銀行表示贊成、(四)到期逾期各利息、如眞不能付、可以暫緩云、

▲九六債決定抽籤 財部於三十日下午、曾開部務會議、討論九六公債抽簽問題、聞該公債決定於一月十五日抽簽、三十日起還本、此種辦法、係財次凌文淵之主張、惟部員對於此舉、不甚贊成、因抽簽還本、須籌欵五百餘萬元、此欵一時何從籌措、如到期巳將抽定、而無本可還、則徒損公債信用、而凌之主張、則以公債業巳到抽簽之期、如此時不能抽簽、則公債信用、亦同樣受損、抽簽之後、則將來新內閣成立、自當有人負籌款之責、磋商再四、仍照凌意決定辦法、准於新年準備抽簽云、

共管中國財政之東論

▲贊成以增收之關稅整理外債 ▲反對安格聯管理關稅最高權

東京朝日新聞社論云、北京政府張紹曾組閣、已經衆院於十二月十八日通過、但分配閣員及參院同意、尙有困難、即使張閣能組織成立、在目前政局之下、所有最重要之問題、如全國之統一、財政之整理、及廢督裁兵等事、亦決無早日解決之望、可以斷言、而此等問題一日不解決、中國即一日不安定、列强於中國政局之安定、有密切利害關係、則對此擾攘不寧、當然不能久取旁觀態度、今北京外交團巳有一致行動之表徵矣、

北京各國公使所不滿意於中國政府之要點有六、(一)[illegible](二)北京政府[illegible]理外債、如期償付、(三)各省軍紀廢弛、盜匪猖狂、擄外人生命財產、(四)國會不盡其指導政府之天職、而惟於搗亂、(五)司法機關毫無力者蹂躪、失其獨立、(六)國民生活不鞏固、致有傾向布爾塞維克主義之勢、國於(一)(四)(五)(六)各點、列强將作致緩和的警告於北京政府、因列强素持不干涉中國內政之主義、若對於等事取積極舉動、即有干涉內政之嫌也、至關於(二)(三)兩點、其事於外國利益、有深切之關係、故列强必須取若干斷然之方法、庶可望有效果可及、

據吾人之意、列强要求中國以增收之關稅償付外債、正當舉動、列强現時決定於中國政局未安定之際、不貸欵於中國、以免一黨一派之軍閥政客得金錢之助、致巳亂之局益加紊亂、失使此項政策之理由而不誤者、則關稅增收後、尙聽其自然、勢必仍入該屬武人之掌握、而仍與國家之公共幸福毫無裨益、如此則增收關稅、徒擁高中國之物價、益加人民之痛苦耳、現據報告、北京外交團巳漸漸贊成設置一國際委員會、共管中國之對外債務、並擴張鹽務總稽核安格聯氏之權限、俾得管理關稅新增之欵項、

如上文所述、吾人贊成以增收之關稅作整理外債之用、但吾人不欲安格聯氏擁有最高管理權、中國關稅所收歸一英國人管理之者、其理由大半爲英國對華商業時較任何他國之對華商業爲大耳、現時此項優勢巳不存在、彰彰甚明、新定關稅率實行後、日本乃受最重之負擔、此項事實亦應考慮、況日本在華利益、本較爲切、凡此皆使日本應有首先管理中國海關收入之權、再者所謂西原借欵應列入須整理之外國借欵額之中、亦爲必要、總之、我帝國政府對於此等要點、苟不能對英貫徹其主張、則日本對華政策之前途實堪悲觀、日本速決定對于此項問題之政策、庶幾一勞永逸、此其時矣

王代閣答覆國會之三事

▲曾案 ▲援閩 ▲剿匪

日前國會方面、紛向政府質問魯案援閩軍隊及勦匪事、王正廷茲巳分別答覆、錄其覆文於左、

(一)國務院爲咨行事、前奉大總統發下、衆議院咨請政府訓令魯案善後督辦先行將會議細目內容宣布、並俟提交國會議決再行正式簽字文一件、當經函交辦魯案善後事宜公署去後、玆准復稱、魯案細目協定於本月一日五日分別簽字、呈報大總統在案、等因、此案協定細目印本、並巳由該公署逕行送達矣、相應咨請貴院查照可也、此咨衆議院、國務總理王正廷、

(二)國務院爲咨復事、前奉大總統發交貴院咨送議員朱騰芬等提出質問、政府對於援閩軍師、縱兵殃民、有無各方面詳細報告在案、如果該軍在閩有擾亂情形、何處置方法書一件、請答復等因、當經函詢陸軍部去後、玆准復稱、查常軍援閩、所經過地方、軍紀尙稱嚴肅、當外行動、是可證明、且除暴安良、政府責任所在、本部以軍民長官暨各商會各團體覓無來電詰問、見其無擾、爲軍政最高機關、倘有縱兵殃民之舉、軍法森嚴、決難姑息容忍、原質問書所稱各節、殊與本部所得報告、迥不相符、因恐訛傳失實、爰將常師援閩並無騷擾情形、據實函復等因到院、相應函復貴院查照、此咨衆議院、國務總理王正廷、

(三)國務院爲咨復事、前奉大總統發交貴院咨送議員楊振春等提出質問、政府對於河南匪患、有何根本消弭辦法書一件、請答復等因、查豫匪猖獗、業經院部先後電知該省軍事長官趕速剿辦、並分電各該鄰省協力兜截、現准該省督理軍務善後事宜張福來電稱、除將有匪無匪地分、劃分區域、飭隊分別嚴剿外、並通電地方官軍、先後監法散出外人等語、復准江蘇齊督軍湖北蕭督軍先後電稱、業經派出勁旅、進駐豫屬、以資援助等因、相應咨復貴院查照、此咨衆議院、國務總理王正廷、

勞之常代部時之三電

勞之常號遜五、山東信陽人、初爲京奉路關外工程處工頭、繼升監工及工程練習生、以助工程司、迨壽滬綫築路時、擢爲浦路總工程司、後充津浦南段總局提調、民國成立後、爲浦信局長、爲津浦處長、又爲副局長、旋調田中玉張懷芝等、遂爲山東河務局長、此次高恩洪長交通、乃薦之爲次長、近且代理部務矣、聞勞代部時、曾有致各方密電數通、覓錄如後、

▲致烟台電報局轉高恩洪電 我公請假十日、巳奉令照准、並令常暫代部務、[illegible]總蕪協力匡襄等語、常無可再辭、祇得勉竭駑駘、維持現狀、巳於感日宣告正式代理部務之職、一俟新閣成立、接替有人、常即去職、從此息影山林、不復再問政事、常稍明日下午、偕同劉會辦恩源、顏參事德慶等出京、赴濟、偕田督接洽後、即赴靑島接收、餘容再電陳、勞之常、請陸渭漁負責代理、諸事安靜如常、並無有反對公之政策者、請紓錦注、至京綏牌料案、元首巳派莊蘊寬院長來部清查、業將一切情形、面達莊君、莊將案卷調去、據云如無回扣受賄情事、絕不生何項問題、至若法律手續、都不相干、似此是案眞相、不難水落石出、定可日諒於各方也、

▲致洛陽吳佩孚戚電 漾日呈電、諒邀賜覽、常奉令暫代部務、迭經具呈力辭、幷再三向府院懇辭、呈文巳經退還、迄未邀允、宗雍總長亦來電力勸、暫爲擔任、因念前此迭定公出京、囑常暫行照料部務、現急需部令解決之事太多、定公又請假十日、旣辭不獲巳、只得暫維維現狀、即於本日宣告就正式代理部務之職、仍祈隨時指導一切、俾資遵守、不勝盼禱之至、

▲致保定曹錕戚電 曹巡帥鈞鑒、漾日呈電、諒邀賜覽、常奉令暫代部務、迭經具呈力辭、並再三向府院懇辭、呈文巳經退回、迄未邀允、以時局艱難、總額協力匡勸、勿再堅辭等語、現急需部令解決之事太多、旣辭不獲巳、只得暫維現狀、於今日正式就代理部務之職、仍祈鈞座隨時訓示、俾資遵循、不勝惶恐待命之至、

護法派議員第七次宣言

同人等到京以來、根據約法上賦予之權能先後宣言於世(一)法律上、大總統無解散國會之權、而國會議員、可以自行集會、則解散令當然無效、依法自行集會無礙何時何地、當然有效、(二)事實上、國會於民國七八兩年、會在廣州開臨時會及憲法會議、亦國人之所共見共聞者、法律既無可曲解、事實又不能打消、則由民六而民七民八迄於民國十一年、間之以時、繩之以義、國法上秩然不紊之統系本當如是也、今乃爲一部分解職議員竊據議席而不退、遂使循次前行之法統、倒轉逆施、硬折回頭、以恢復民六國會之說、穿鑿傅會、希圖解脫、而法統從此顚亂、國會從此變爲、十年來國會之所遭暴力摧擊而不死者、必自有其生命在也、生命維何、法而巳矣、是故武人違法、而國會守法、國之亂猶未大也、猶可以護法之大義、戡亂定國、而今而後、國會違法、則一國法律從出之機關、先自不正、振綱飭紀、何從下手、大亂靡止、誰尸其咎、同人等所以嗟音苦口、以純正的法統主義宣言於國人者、意在斯也、而不圖日事爲詭之解職議員、旣無政治的懺悔之可望、而意在一手把持國會之吳景濂等、以此爲之易於籠策、亦頷而弗舍、相緣爲奸、無所不爲、其始也、希圖分肥、憲法借欵、爲國人反對而未成、其繼也、包辦唐閣被軍閥抗議而擱淺、而欲勾結武人、包辦總統選舉、早經喧傳道路矣、挾制黃陂包辦內閣、且巳濫用同意權矣、夫吝交同意、及同意內閣還舉總統等等、均屬約法上職權、黃陂復職、法律上容許與否、任期若何、必待合法國會之解釋、未經解釋以前、其地位與任期尙未確定、純屬事實上之總統、其同意吝文、當然不生效力、而國會於未經合法以前約法上國會職權、尤其不容竊取、就令通過內閣、其內閣當然非法、選出總統、其總統亦當然非法、蓋法律性屬嚴格、絲毫不容假借、今彼寶藏猪席、圖賣票之金錢、藉借欵之分肥、瓜分政權、鞏固地位、欲以一手掩盡天下之耳目、百般弄法、一意孤行、一旦包辦成功、職竊爆烈、憔悴欲死之民命、奄奄垂斃之國脈、奚堪一擲再擲、同人等所以始終護法、誓死力爭、必使國會合法、引政治於軌道、期和平之實現、促統一之早成而後巳、倘冀國人本尊重法律之精神、有正本淸源之主張、作正義之後盾、遏亂源於機先、則法律幸甚、民國幸甚、中華民國十一年十二月二十九日

憲法大會本屆首次開會記

▲報告憲法審議會結果

十二月三十日、憲法會議、於下午三時開會、議長吳景濂主席、報告出席議員、兩院均足三分二以上、宣告開議、首由[illegible]議員登台發言、謂憲法會議、民國八年會在廣東開會、[illegible]提議各案、巳通過之條文、[illegible]是否合法云云、遂有多人擬[illegible]、一方面請審議長報告審議結果、主席報告衆[illegible]報到者四百餘人、[illegible]者在京議員、亦足法定人數、故決定於十一年年終開一次憲法會議、以表示同人均有誠意與之決心、現在按照今日議事日程所列、請審議長報告地方制度一章、暨增加各專章、並修正各案、審議會經過及結果、審議長張伯烈報告審議結果、本會於中華民國十一年八月十日、對於中華民國憲草案繼續開第四十五次憲法會議審議會、截至十一月二十五日止、開會共三十次、所有地方制度一章、暨增加及修正專章條項各問題、審議結果、提要報告如次、

(甲)關於地方制度全章問題 本問題審議之際、決定就左列四個大體、分別討論、依次所得結果如下(子)省之地位與權限 省之地位業於六年審議會通過、文爲「省爲自治團體、國家行政區域、」此次所討論者、爲權限問題、對於此問題主張、有甲乙兩派、(甲)主張有二、(一)省依憲法之賦與、於不抵觸國憲之範圍內、得自制定省憲法、(二)省之事權、取概括規定補入列舉國權一條、(乙)主張亦有二(一)省於不抵觸國憲範圍內、得制定自治法(二)省之權限、取列舉規定、反對增加國權一章、又有折衷甲乙兩個主張、爲提出補充或修正之勸議者、關以省之事權、取槪括主義、付表決、在場人數四百六十六人、三分二爲三百十一、起立者三百九十三人、超過三分二以上、可決、爲國家權限採用列舉主義、衆議亦無疑義、(丑)省與中央之關係 討論此次大綱之初、僉以爲過於宗泛、欲有適當標準似不能不於國權一章、應否加入憲法暨各省於不抵觸國憲範圍以內得自制定省憲與否、加以詳細之討究、此議既定、於是贊成反對各有主張、歸以「以所有關於國家事權各條正案、一併交付憲法起草委員會、俟提出章次或條文後、再行議決、」暨「各省於不抵觸國憲範圍內、得自制省憲」及「在地方制度章內、應規定關於省憲法各原則、」依次付表決、均得在場議員三分二以上之起立、可決(寅)縣制度如何規定 縣制度規定於憲法、業經六年五月二十五日本會通過此次所討論者、槪別有三種主張、(一)詳細規定、(二)規定大綱、(三)規定原則、審議甚久、爭辨尤烈、結果以縣制於國憲內規定大綱付表決、得在場議員三分二以上人數起立可決、各種提案、並巳決定一併付憲法起草委員會參考、(卯)未設省地方、其制度如何規定、此項大綱內、包有未設省未設縣、未設省巳設縣之兩種問題、基於後之問題、合併表決、得在場人數三分二以上起立可決之條文有三、即王議員玉樹提出之「未設省巳設縣之地方、適用本章之規定、」恒議員鈞提出之「巳設縣未設省之地方、適用本章之規定」一條、鄧議員鎔怡提出之「未設省之區域屬內巳設有縣治者、適用本章之規定」一條是也、基於前之問題、得在場人數三分二以上起立可決之條文、爲于議員玉樹所提出、文爲「未設省縣之地方在未適用本章規定以前、其制度以法律定之、」是也、除通過各案、交憲法起草委員起草外、其逐一表決否決各案、如林議員長民提案李議員芳提[illegible]議員永昌等共提之案、蒙議員夏摩提案、何議員提案、以及其他之關於此項大綱之提案、因議員爲讓之提出、亦一並交付憲法起草委員會參考、(未完)

民國十一年海關之收數

▲各重要口岸均有增收 ▲指抵賠借各欵均付清

路透社二日北京電云、總稅務司安格聯爵士、通告路透電社、民國十一年、海關共收入關平銀五千八百六十萬兩、(平均以三先令九便士抵算、合英金一千零九十八萬七千五百鎊、)較收入最豐之民國十年、增多銀四百十萬兩、惟因金價巳漲、故以英金計、僅多二十一萬五千二百三十五鎊、今將主要口岸收入之數列下、

	關平銀	增收數
哈爾濱	一·〇七〇·〇〇〇	五二二·〇〇〇
安東	一·三〇七·〇〇〇	二四二·〇〇〇
大連	五·四五七·〇〇〇	五八六·〇〇〇
天津秦皇島	七·〇四四·〇〇〇	二二七·〇〇〇
膠州	二·二二七·〇〇〇	八八·〇〇〇
漢口	四·五一六·〇〇〇	六五八·〇〇〇
上海	二一·六三四·〇〇〇	一·七二〇·〇〇〇
汕頭	一·二四二·〇〇〇	八·〇〇〇
廣州	三·二六五·〇〇〇	一四七·〇〇〇

民國十一年、總稅務司所管之常關、共收銀四百三十萬兩、(合英金八十萬六千二百五十鎊、)較上年減二十萬兩、以關稅爲抵之各項借欵及賠欵逐替借欵、內國公[illegible]

普救癆人

[illegible]精心研究非尋常藥石所可倫匹也確是癆者之[illegible]
諸 醫士羅華庵披露
久咳丸總發行所上海三馬路父子大藥房

保肺漿治咳如神

▲太和藥房發行之靈藥

人之呼吸、淸氣呼俗氣莫不主乎肺經如肺經受病卽氣逆體虛百病叢生矣故肺之關係人身實至鉅且大本藥房發行保肺漿一藥有潤肺止咳化痰殺菌之功專治肺萎肺炎乾咳痰咳氣喘氣逆咯血吐紅五癆七傷等症不論新陳輕重服之無不奏效卽無病之人隨時常服亦能預防一切肺病際此嚴寒風冽各處流行之感冒咳嗽病者曷勿購之定能滿君之欲望也

保肺漿 大瓶一元七角五分 小瓶一元

海波藥淸血解毒

▲患花柳症者其聽諸

人類得以生存食息皆賴血液以滋養若血液中含有毒質則血色素不能新生養物必因之減少故每呈體質虛弱精神疲倦之現狀或遍體瘡癤潰爛成穴或癰疽瘰癧連綿不絕而爲害最烈者莫若花柳之毒乃由精管而深入骨髓足以毀宗絕嗣其害可勝言哉本藥房所製之海波藥專爲此等惡症而設凡一切花柳毒症新舊積毒一經購服非惟諸患銷滅且從此血液淸潔紅輪滋生而體力加强洵淸血解毒藥中之聖品也

海波藥 每瓶二元 每打二十元

自來血添精益髓

▲男女老幼四時可服

▲然而冬令尤宜

新日多不藏精春必病溫自來血爲添精益髓之神劑有回天再造之功療諸虛治百損本無限於冬令也惟體虛身弱之男婦老幼趁此藏精之冬季服之則尤能免來春之意外比服一切滑膩害胃之膠滋藥爲效確而功偉耳諸君試自稔君家誰爲最虛弱者先令試服一兩綠其效力自不待煩言也綢繆未雨時乎時乎

人造自來血 大瓶二元 小瓶一元二角

神效淸爽凍傷藥

▲有香氣淸爽之益

▲無沾染膩滑之虞

本藥房秘製凍傷藥用擦手面保護肌膚有香氣淸爽之益無沾染膩滑之虞洵冬令必需之妙品也時裝婦女短袖露臂寒風砭肌尤宜常搽以防傷凍謂予不信請一試之便知功效異尋常也如凍瘡已潰另有凍瘡膏

淸爽凍傷藥 大瓶五角 小瓶二角

凍瘡膏 每盒二角半

上海五洲大藥房啓

▲各埠藥房均有代售

新華儲蓄銀行廣告

本銀行於民國三年創辦資本總額五百萬元實收一百二十五萬元及預金六十六萬餘元 [illegible] 政府委託 [illegible] 活期存款 [illegible]

福民醫院

內科 小兒科 耳鼻咽喉科 外科 產婦人科 泌尿科（各科均有專門家主任）門診上午九時至下午一時 出診下午三時至六時

救療部佈告 [illegible]

大英牌

最盛行之香烟

讀書士子亦愛吸之

永泰和烟草股份有限公司總理

鬍鬚剃油膏

（癩痢）一症少年再多若不早治雖無何等痛苦實將來變成禿頂頗不雅觀本藥房秘製之「鬍鬚油膏」無論新起久患黃水淋漓梅花堆雪諸藥無救者用此膏搽之當日見功每盒售洋一元不效還洋

外埠函購 請向當地郵局兌買匯票封入掛號函內寄至下列地址寄費郵稅照價加一〔原班郵寄〕

總發行所上海 廣東路寶善街貴興里內（卯）一〇號 正威藥房

753

上海中華銀行廣告

本銀行在北京路石字三十八號專營商業往來存款抵押放款銀行各種儲蓄活期定期存款茲爲便利儲蓄起見凡銀元百兩（銀洋）以上或百元以上之儲蓄均得領用支票各界賜顧無任歡迎

經理 江少峯 副經理 姚德馨 同啓

569

招請中文司賬員

今有著名美國洋行聘用總賬房一位專管銀洋進出其人須要老成練有殷經驗并能繳現銀保殷金五百兩者方爲合格備有意斯一投函本館簿一百十九號借箱可也

119

聲明

德源祥烟紙號與德貨源祥記 [illegible] 一切事新記無涉 [illegible] 新源祥聲明 [illegible] 德源祥全啟 德源祥新記啟

9

禮拜四拍賣

魯意師摩洋行

始創自同治十三年 即一千八百七十四年

准于十八日十時在本行後間拍賣新包車脚踏車二輪寫字檯衣器臺鏡打字器電燈馬較火球器小人車大爐磁器鐵床木宗男女衣服三器 [illegible] 看此佈告 [illegible] 魯意師摩洋行啓

恭賀新禧

皆大歡喜

喜君精神活潑 喜君遇事如意

喜君利權發達 喜君幸福無量

五海維羅廣告社同人鞠躬

廣嗣金丹

人體最貴者爲腎蓋腎爲先天之源一點元陽即爲命脈所寄腎經衰弱則神思恍惚百病叢生是故腎強則身強腎弱則身弱欲補身當先滋腎本廬廣嗣金丹爲補腎之健將有奪天地造化之功能陰陽相生之妙服之氣血充盈精神健爽雖齒豁頭童亦可返老還少

價目 單料二元 雙料五元 試服一元

上海崔氏嫩香廬藥房啓

[illegible]

拍賣 AUCTIONS

寶和洋行

禮拜四拍賣

准于十八日上午十點鐘在本行拍賣新舊木器方花架大椅山把酒架大菜檯梳粧檯大廚面湯檯花椅寫字檯椅脚踏五斗廚 [illegible] 車 留聲器 影戲片 洋琴 賴門 火爐 洋箱 零物等不計此佈 寶和洋行啓

15

寶和洋行

禮拜五拍賣

店底貨

准於十九日上午十點鐘在百老匯路一百零二號店內拍賣 [illegible] 乾餅 皮鞋 牛沙 治 及各色 洋酒 罐頭食物 [illegible] 寶和洋行啓

16

COLGATE'S

嬰孩沐浴宜用上等香皂 因能除垢而不傷嫩膚

加士米播基香皂 性質和順 清香細膩

用之沐浴小兒最佳

各處出售

美商珂而攷子公司製造

上海城厘洋行經理

大舞臺

自價 注意 特別 包廂八角 特別 官廳六角 二等 正廳 四角 三層 樓 包廂二角

▷新排連臺宋朝歷史機關佈景電燈綵爛破天荒之文武拿手傑作新戲◁

第五本 狸貓換太子

准於十七夜初次新演

新世界 安記 義新家

價目(遊券三角) 門票有獎券(大洋五角) 五一元 四明文戲小京班 (五角)

地道通南北二部兩面交通

滿室生春 玻璃棚新製大火爐二座 請諸君到此品茗異常暖熱

▲自由廳南北遊藝特點

鴻雲閣 西湖主 第一周翠蘭 情鍾楚娟 龍卿 芳 湘妃醉意 聚 大會 紅雲惠娥 金翠琴 鳳

▲北部自由廳樓上新自由廳

京大鼓 小黑姑娘 春連 孫易書 男女雙簧 沈易元 女子雙簧 京音大鼓 徐傑玉 梨花大鼓 邱寶奎

▲北部第二劇場

古裝新劇 蓮社 吳夢笑 施湘雲 蘇灘 葉如玉 女子

▲北部第二劇場 夜演 霓裳雅集 新編青蛇記

▲北部三層樓 毒氣 十七 十八 十九 二十本

王小新 小月珍 小鳳七 夜演 新康七

▲南部第二層 小阿友 莫悟奇 女子蘇灘

▲南部第四劇場 跑冰場 芙蓉花 翟春祥

▲南部第一劇場 大何明學小連南洋 剌巴杰 京串客 汪優游 武家坡 張德祿 小三麻子 白馬坡

▲南部三層樓 毒氣 十七 十八 十九 二十本

何受良 吳玉家 石秀峰 (日)三國志 (夜)三國志

浙災遊藝大會之優點廣告

注意

(一)女界遊藝及男界都是平時不易看見的美技
(二)遊藝要生體操排陣此乃各界求之不得要想的機會
(三)戲劇大會串
(甲)各界名票友演唱名貴之作
(乙)特別大會特許九個劇團演唱新戲加入
(丙)新戲大會串
(丁)昆曲名伶大會串
(戊)南北名伶工與清客名人大會串
(己)女子新劇大會串
(四)少年宣講團化裝演講外加絲竹大會
(五)舉辦海串戲術戲法及三弦拉戲
(六)武術大家大獻技
(七)滑稽大會串
(八)群芳大會特別大會唱
(甲)男女本灘大會串
(乙)男女蘇灘大會串
(丙)四明班男女大會串
(九)各影片公司輪流映演中外新影戲
(十)男女大鼓滑稽等
衛有中西音樂等種種游藝以外遊藝新世界原有各種游藝均照常開演
滬上慈善會聯合大會價值之高
女界的士等之雲集
均係熱心之聲價名貴…
時之盛會而…
玩等之奇…
忱好…可盛…
做事文得…
千五百元之獎…
十五日起至新世界南北兩部
浙災遊藝大會來一遊焉
知品詳細本會特別廣告
107

愛普廬影戲院

北四川路

▷著名愛情好片◁

五大本 最後優勝

滑稽趣片

價目 五十二號 夜戲樓下前排七角 樓下後排一元 樓上一元二角

世界新聞

中國影戲院

美界 康腦脫路 四卡路

全禮拜二戲目 禮拜三晚演

滑稽笑片二本 惡虎黨 奇勇俠 第十集一本 第九集四本

最新笑林 禮拜四至禮拜二晚演 一本

奇案 第二二三集 戒 六本

價目 日座樓下一元 樓上一元七角 夜座樓下二角 樓上 一角

子橋塊部 梧州路口 禮拜一日本館加演日戲 諸君請早臨是幸

科發冬令家用要藥

傷風

▲科發傷風片 Cold Tablets 每瓶五角 傷風不適最易成肺病只須服此片可保萬全
▲立治傷風鼻煙 Mentho'in 每瓶三角 傷風鼻塞頭痛用此煙立時清快病去若失
▲郁加列香油 Eucalyptus Oil 每瓶四角 傷風咳嗽須吸取油味一切急用法詳仿單
▲化痰保喉香錠 Eucalyptol Pastilles 每瓶五角 此錠如糖既香且甜可以常服專治傷風肺炎預防一切喉症

咳嗽

▲消毒止咳藥錠 Antiseptic Cough Lozenges 每匣五角 咳嗽不止最易傷人速服此錠可以速愈
▲小兒咳嗽糖漿 Pectoral Syrup 小瓶五角 大瓶一元 小兒咳嗽傷肺阻礙長成此漿止咳化痰靈驗無弊
▲立愈咳嗽白松糖漿 White Pine Cough Syrup 小瓶五角 大瓶一元 咳嗽切宜早治此藥功專止咳化痰且味甘易服

補劑

▲科發補肺藥 Sirolat 每瓶一元五角 專治新舊咳嗽久咳及肺痨皆效為四時肺病第一要藥
▲加味麥精魚肝油 Cod Liver Oil Plain or with Cocoa Malt Extract with 每瓶一元 每瓶一元五角
▲強身酒 Glycerophosphate wine 每瓶二元 補腦培元無上上品甘芬可口可以常服老人尤宜

防疫

▲保喉防疫糖片 Paramint 每瓶五角 防疫保喉止痛功效奇特居家旅行皆宜常備

外用

▲凍瘃油膏 Chilblain Balsam 每罐五角 專治凍瘃無論初起已潰並有奇效
▲奇香玉容膏 Lanolin Toilet Cream 每管四角
▲潤膚紅玫瑰香膏 Red Rose Cold Cream 小罐五角 大罐一元五角 潤膚能容香潤無比並能防凍瘃專治肌膚枯燥諸症用之光彩動人

本藥廠所出家用良藥尚有數百種之多茲為推廣營業面有十元及百元二種八釐起息票分紅利另每償票附贈優待券一紙持券來購藥品者概予特別折扣誠一舉兩得一本萬利欲購者請從速又本藥廠在華德路八十三號為中國第一新式大製藥廠茲為補助中國發展實業起見特定於每星期六午後開放任人參觀以資借鏡凡海內實業大家及當代聞達有願賜教者無任歡迎印有參觀券可向本藥房華經理部索取

上海科發藥房啓

300

開平礦務有限公司廣告

為通告事查六釐開灤債票第十次抽籤還本一事業於一千九百二十二年十二月三十一日在倫敦本公司丁字第二十二號本公司處所由陳君及公證人嘉富雷德君在場監視所中籤號碼開列於後此次抽籤係按照債票上所註規則辦理計共抽籤本金英金二萬四千磅此項中籤債票自一千九百二十二年十二月三十一日起在左開各處按照票面付給

英京本公司契券交易處
比京本公司董事辦事處
中國天津本公司總辦事處

票面英金五百磅之債票計中籤五張其號碼列左

30	162	188	200	237

票面英金一百磅之債票計中籤七十張其號碼列左

344	380	411	509	529	776	784	853
1136	1146	1158	1216	1223	1289	1315	1332
1426	1436	1487	1557	1561	1612	1620	1637
1641	1672	1686	1699	1726	1765	1794	1825
1850	1879	1884	1967	2003	2056	2111	2168
2185	2187	2242	2617	2621	2660	2725	2745
2832	2873	2924	2943	2951	2979	3004	3056
3102	3141	3148	3305	3324	3369	3381	3422
3439	3503	3682	3693	3700	3762		

票面英金二十磅之債票計中籤七百二十五張其號碼列左

3777	3795	3851	3978	3994	4008	4011	4094
4143	4176	4177	4240	4251	4279	4289	4296
4411	4535	4627	4669	4681	4872	4924	4930
4933	4985	5065	5099	5104	5162	5273	5288
5344	5394	5406	5518	5568	5579	5603	5745
5788	5964	6027	6094	6098	6159	6188	6230
6321	6341	6426	6445	6527	6592	6598	6599
6675	6694	6709	6748	6755	6773	6784	6790
6826	6898	6953	6993	7019	7062	7081	7114
7186	7198	7220	7259	7276	7340	7362	7469
7497	7588	7628	7670	7712	7859	7896	7908
7920	8019	8058	8107	8176	8185	8194	8210
8279	8298	8394	8415	8426	8431	8442	8487
8582	8557	8768	8821	8911	8932	8945	8965
8990	8996	9003	9026	9050	9086	9088	9099
9246	9320	9461	9408	9427	9475	9488	9565
9586	9615	9706	9765	9792	9865	9871	9879
9899	9964	9993	10017	10060	10085	10131	10137
10151	10189	10197	10218	10395	10428	10467	10549
10610	10658	10675	10694	10754	10844	10942	11080
11111	11137	11191	11199	11358	11385	11539	11554
11575	11713	11744	11757	11849	11871	11959	11967
12117	12182	12246	12252	12274	12338	12356	12486
12502	12596	12611	12707	12861	12904	12905	12995
13006	13028	13134	13138	13145	13208	13239	13254
13273	13367	13713	13736	13769	13802	13817	13966
13975	13987	14011	14017	14078	14089	14092	14228
14233	14234	14236	14319	14387	14483	14544	14578
14617	14635	14662	14774	14888	14928	15020	15093
15097	15147	15162	15259	15345	15382	15460	15465
15568	15571	15604	15695	15717	15811	15867	15900
15914	15917	15976	16006	16031	16068	16262	16286
16312	16386	16481	16537	16609	16666	16705	16768
16782	16789	16846	16901	16945	17008	17013	17063
17083	17096	17131	17174	17221	17273	17276	17281
17318	17384	17413	17479	17505	17507	17541	17563
17626	17646	17657	17724	17733	17740	17915	17933
17934	18200	18211	18317	18364	18402	18564	18571
18585	18639	18723	18788	18806	18817	18900	18929
19069	19138	19234	19288	19342	19359	19363	19417
19443	19451	19524	19540	19558	19631	19666	19717
19797	19818	19834	19848	19857	19888	19902	19946
20028	20078	20163	20174	20287	20294	20386	20456
20506	20559	20580	20590	20593	20668	20681	20908
20925	20941	20959	20964	20967	20978	21054	21092
21158	21186	21195	21199	21254	21354	21388	21452
21477	21514	21609	21642	21735	21868	22032	22071
22077	22079	22141	22244	22273	22337	22351	22360
22474	22554	22781	22830	22832	22875	22880	22995
23011	23156	23165	23275	23289	23385	23528	23602
23603	23644	23791	23801	23963	24009	24024	24082
24105	24123	24138	24153	24158	24221	24306	24337
24458	24535	24619	24623	24786	24830	24831	24859
24888	24943	24994	24997	25112	25156	25219	25262
25310	25328	25335	25379	25455	25590	25625	25779
25879	25915	25973	26025	26029	26115	26133	26150
26249	26254	26424	26469	26485	26494	26548	26564
26720	26722	26838	26869	26936	26963	26994	27016
27126	27161	27252	27254	27291	27328	27333	27368
27399	27420	27454	27606	27636	27638	27673	27710
27725	27737	27754	27773	27792	27843	27937	27971
27999	28048	28302	28304	28320	28350	28423	28476
28570	28586	28612	28684	28740	28978	29047	29060
29126	29155	29163	29164	29170	29178	29182	29213
29269	29271	29387	29408	29422	29533	29553	29572
29605	29639	29651	29653	29654	29671	29679	29801
29809	29820	29870	29977	30042	30330	30338	30352
30372	30375	30397	30435	30512	30545	30608	30634
30665	30683	30694	30766	30846	30853	30872	30874
30904	30944	30953	31022	31070	31083	31133	31156
31186	31312	31335	31338	31436	31463	31553	31562
31632	31627	31646	31654	31720	31912	31917	31922
31925	31950	32024	32065	32091	32159	32236	32249
32259	32319	32368	32417	32483	32584	32633	32761
32822	32853	32897	32923	32939	32961	32967	33012
33028	33058	33082	33127	33197	33232	33288	33337
33373	33390	33403	33504	33626	33636	33639	33782
33743	33781	33794	33801	33844	33881	33894	33962
33901	34011	34016	34106	34154	34161	34250	34266
34314	34331	34490	34505	34621	34659	34727	34771
34777	34798	34799	34889	35004	35138	35144	35151
35243	35451	35527	35708	35722	35723	35759	35820
35823	35894	35932	35949	35954	36033	36111	36177
36190	36248	36454	36482	36619	36700	36713	36727
36798	36813	36822	36925	36932	36971	36976	37067
37091	37110	37139	37149	37156	37159	37204	37223
37250	37264	37342	37435	37520	37596	37649	37698
37752	37789	37840	37871	37950	38064	38074	38134
38135	38252	38266	38415	38449	38487	38578	38593
38661	38920	38969	39004	39053	39056	39077	39162
39165	39188	39290	39320	39358			

此次中籤債票附帶第二十二號至第四十七號之息單存交四日之久以備查驗

特此聲明
公證人嘉富雷德簽字

註意茲將上次中籤債票尚未收回者之號碼列左希即前來兌款幸勿延誤

票面英金一百磅之債票號碼

084	695

票面英金二十磅之債票號碼

4097	15230	15886	17010	18747	18748	20358
20895	21581	21590	21596	21611	21614	21617
21619	21622	21629	21630	21634	25800	25802
27925	28007	30482	31693	31695	31696	31700
31709	31715	31744	34925	35634		

謀洋務職事之利器

限一月畢業 另設特別班 本社...打字機...[illegible] 洋行通用新式打字社 現備...打字學社 113

不加費多用電

以使用家具

工部局電氣處

凡是目下取價以前照於可照電燈用戶...之機會君可為之...向君之鍋爐承借人接治使君之水壺烙鐵烘麵包器熱炙器等可照電燈價目再供給而不接至君之電光装置致所費花四倍左右!如欲垂詢及顧問請向
工部局電氣處接洽 南京路念六號 樓子辦事處 福州路十七號 電話(各部)中央二百八十三號

愈小腸疝氣限三日永遠斷根

衛生十歲門牌 便是 遠埠函購限 近回件 信力自給

上海京都天寶齋 ... [illegible]

元年打十二命件十元 ...

上海京都天寶齋啟 93

上海京都天寶齋

101

益世耳聾復聰丸

每盒洋一元 每料六盒洋五元 服之不... 另製耳聾耳內... 永...

凡世人患耳聾之症苦多而上所... [illegible]

鍊雲藥房

瘰癧聖藥

除病安速

十元每瓶洋二元... [illegible]

接國內新聞

京聞擷要

▲中俄會議將開幕　中俄會議一事、近因俄代表越飛抱病、無形延擱、昨日中國外部、曾派員赴俄代表團辦公處、提出意見、謂中俄會議、有關兩國前途、絕有卽時開議之必要、似不能以越飛氏個人身體之阻礙、遂致拖延、中國方面、極願早日開議、希望俄國方面、卽由代表團中推出人員、負責與中國協議、以便解決一切懸問題、越飛業已首肯、大約陽曆新年、中俄會議、當卽能開幕云、

▲各機關折成發薪　本屆年關、黃陂以近畿軍警、爲維持治安、頗有關係、故於前日午後、復囑凌文淵、無論如何、當籌款發給、凌迫不得已、遂開發十二年一月三十一號支票、分別打折撥付、至該支票所支之現款卽係羅文幹所辦新公債末一次之攤款、其數不過二百零五萬、此外部中又搜羅各項收入、所得有存款十二萬元、一律平均散放、其已得款者、爲兩院及公府、公府人員前日在財部坐索、結果得九萬元、兩院議員、前夕(三十日)領薪、則每人平均得百四十元、其他各部、均係自行設法、聞海部發七成、陸部發五成、教育部發五成、財部發四成、法部亦有數成、餘均未發云、

▲張耀曾將次返京　前司法總長張耀曾、自辭職後、以法權討論會會長名義、卽赴杭州考察浙省司法之狀況、並與盧督子嘉有所接洽、滬杭道上往返數次、聞近已蕆事、已於二十七晚由杭動身、上月三十晚抵津云、

▲郵政加價已取消　北京郵務管理局、已發出第三七二號布告云、爲佈告事、照得本年十月十一日所發之第三百二十三號佈告、聲明更改郵費一節、自民國十二年一月一日起、所有此次更改郵費、除香港澳門不計外、其餘均暫爲註銷、應按照舊日第六十六號寄費清單辦理、恐未週知、特此佈告、

▲九六債還本展期　曹康任內所發行之九六公債、照章應於一月十日、行第一次抽籤、一月二十一日還本、計應還本欵全數百分之四、合計洋三百八十四萬元、政府因財政困難、頗難如期應付、日本債權團前曾由正金銀行代表、正式函請我政府照章履行抽籤、卽使不能如期還本、亦當先將中籤號碼抽出再說云云、政府得訊後、僉以欵未籌得、如果實行抽籤、必授人以柄、現已由部婉辭答復、擬請展期一月、再行抽籤云、

豫省要聞記

▲馮玉祥覓汴索餉
▲開封戒嚴之原因
▲豫省長更易消息

國聞通信社開封通信云、馮玉祥此次調京、本非所願、祇以四周空氣不佳、而胡斯各軍不爲所用、且因對於洛吳、一再遭斥、各縣土匪太多、彼之軍隊、又無勦匪能力、是以毅然決然、允許交卸、但其交卸之前、曾向張督理商要求彼之軍隊月餉、由汴月籌二十萬元、當時張督理尚未到任、邊知內狀、慨然允許、然此皆口頭之語、而非正式公事也、馮到京後、對於軍餉、一無所出、不得已派員到汴、坐索每月二十萬元之餉洋、張督理到此已月餘矣、汴省財政、略知大概、見其情形、甚爲困難、允則無欵可付、拒則又自棄前言、遂日籌議、無法可想、正在兩方相持、而事爲汴人所知、刻聞汴人對於馮之向汴索餉、極端反對、僉謂馮玉祥在汴、已搜羅趙倜財產一千餘萬、今則已調陸軍檢閱、試問陸軍檢閱、而能令汴人常以支應月餉耶、旅京汴人、對於此事、尤爲反對、幷聞三五日尙有多數團體向張督質問、如果私相授受、汴人誓不負責云云、

開封近兩月來、因張督理體恤商民、對於戒嚴一事、極力放弛、以順商民之請、因馮氏在汴、特別戒嚴、頗爲輿論所攻擊、張督抵汴、一反馮氏之主張、凡商民人等入城者、不爲寄檢、亦體郵商旅之心、何意近數日來省垣重地、疊出搶劫之案、一再查訪、如在蔡胡同(地名)某姓宅內、査出土匪七人、並在該姓宅內起出現洋一千餘元、嚴刑訊問、供出土匪多人、據云、此股悉由洛嵩登宜一帶秘密到省、擬乘此嚴寒時代、在省大爲搶劫、以圖大舉、次日又在南關店內、査獲匪黨多人、據云老洋人業已化裝在省等語、某知張督、極爲震怒、立將所獲各匪、在鼓樓街全行正法、一面出諭布告、自八號起、暫行戒嚴、無論何界人民、一律於夜間九時閉門、各街亦於九時停止行走、洋車亦限九時回廠、連日各區對於緝匪異常認真、而南關火車站之上下旅客、亦派探時爲偵察、以便切實查辦、至所傳老洋人到汴之說、無非該匪故意恫嚇、實則老洋人尙在魯寶郟伊四縣叢山之內、恐未必能以深入虎穴也、

河南省長張鳳臺、本一冬烘儒者、趙倜時代、政潮屢撼、而張得以安然無恙者、皆以張之好好先生、無一事不唯唯從命、趙去而張能獨留、馮因其無用而姑留之、免得換一有才者、與之爭權利也、此次馮去而張福來督豫、當時運動此席最力者、當以李倬章爲第一、趙玉珂次之、是時正保洛交惡之時、李不得長汴、亦時運之不達、非李之力不足以驅張鳳臺也、至趙之長豫、本非曹三之主見、乃是曹四之陰謀、趙爲曹三心腹之人、曹之政見、無一不諳教趙氏、曹四非之、欲去其長汴、而李與氏之節制、實則趙氏願在津、不願長汴耳、因此種種原因、反使以碌碌老者、留連爽門、而不交卸、未始非張鳳臺老運之佳、惟近數日以來、張鳳臺因兩手爲火所灼、不能見客、(已十餘日不能出房門一步傳言病篤實屬謠言)因之省垣各界、均言省長不日易人長、又有李倬章卽日長汴之說、刻經記者向洛陽重要人員詢問、據云張鳳臺一時尙不能交替、李氏對於長汴、確有此心、然以此時北京政潮未定、此時決不進行云、

開封通信(一)

▲豫南一帶之匪患　香坡

邇來因河南剿匪總司令斯雲鶚、以大軍圍攻魯山、一般人之論豫事者、罔不注意於豫西一隅、一若河南匪患、除豫西以外、皆安謐無事者、從實際調查之、非也、匪患固各地皆有、股匪不如豫西之多、聲勢不如豫西之大耳、豫南縱橫千餘里、表延數十縣、交通固便、山嶺亦多、伏莽潛藏、大爲地方之患、因此豫南一帶、現在駐紮之軍隊、亦爲數不少、襄城舞陽等縣有劉團、葉縣一帶有郭團楊團、拐河鎮及方城縣、有田維勤旅長段團、南陽南召有李治雲鎮守使部隊、許昌一帶、有第四十七旅于營長蕭團王團、郾城有第十四師之史團、遂平確山駐馬店有陝軍岳維峻之李團、西平一帶、則有騎兵弓團長部隊、明港信陽武勝關等處、則有鄂軍之尹團、設防佈兵、不可謂不多矣、雖然、以今日河南之匪勢論之、卽以大軍十萬人或十餘萬人、猶不敷分佈、何以、蓋以匪患固無一縣無有、安得一百零八縣、縣縣皆駐以兵乎、又安得一百零八縣、縣縣各鄉村皆駐以兵乎、現在官廳方面之辦法、大股則合剿之、小股則防堵之、至於數百人千人或數十人之零星散匪、請一言以蔽之曰、目前暫時尙不暇過問、

試以豫南各屬匪患之最顯著者言之、而並及於官軍防剿之狀況、(一)西平縣、西平屬之黑石崖地方、四面環山、層巒起伏、素稱匪藪、本月十九號、駐永和寨陝軍蕭營長、偵知該處聚有匪徒千餘人、正在治餐、糾徒他竄、卽率隊進剿、並協同西平縣之警隊、前後夾擊、自午後一時、戰至七時、匪勢不支、紛紛竄逸、卽跟蹤緊追、當追回男女票二百餘人、(二)桐柏縣、桐柏西區、素稱平靖、本年秋季、受桃源泌陽之影響、以致匪勢日熾、時交冬令、桿匪蜂起、近來數十名或數百名一杆、往來境內、燒殺姦擄、人民不堪其苦、本月十八號、突有桿匪二三百名、至該區之尹莊、將全莊包圍、莊中壯丁、率眾抵禦、不惟眾寡不敵、且刀棍亦遠非快槍之比、以致壯丁大敗、桿匪闖入、肆行燒殺、莊中男女老幼、被燒死者三十一人、被槍斃者四十七人、全莊脫逃者、僅壯丁二人、莊內劉姓一家十餘口、半被燒死、半被槍斃、死後無人安葬、匪去、鄰村人來、掘一大坑掩埋之、一尹姓、一家九口、盡成焦骨、無一完全尸身、小民何辜、遭此荼毒、爲狀至慘、是誰之咎耶、(三)南陽縣、南陽匪首謝勞三、李冲光、李五子、劉寶彬、姜鐵匠、陳占勝等、糾集各股、會合一處、數約千餘人、於本月二十間、攻破南陽與宛紙交界之桐河鎮、焚燒房屋一千餘間、殺死男女四十餘人、越日、復馳赴宛境陳營一帶、肆行燒殺、如入無人之境、聲言先破宛店街、繼攻宛城、以作魯山豆匪李鴨盛之後援、(四)伊陽縣、伊陽屬小王村、距城七十里、日前忽有土匪百餘人、擁入該村寨內、肆行搜搶、拉去男女肉票十四名、並將事主李書來槍斃、燒燬房屋數十餘間、乃從容別竄、縣知事至今若無聞覩也、(五)信陽州、信陽爲京漢鐵路上之要道、附近一帶、土匪甚多、前數日、信陽羅山正陽三縣交界之黃梅村、忽發現大宗土匪、數約二三千人、擾害地方、幸駐紮信陽之尹團長、聞警立卽派遊擊隊一營、由羅山縣聯合、並發電駐明港之張營長前往會剿、至羅山縣屬之高灣、與匪相遇、激戰數小時、殺匪甚多、旋復追擊至陡溝、三面夾擊而大破之、豫南統計數十縣、頭頭說之、非尺幅短時間所能畢、餘縣作如是觀可耳、

綜觀豫南一隅觀之、卽使斯雲鶚大軍將豫西一帶大股剿平、張福來若不趕辦清鄉、而不甚認真、河南之民、三五年內、尙不得安枕而臥也、萬一豫西大股、突圍而出、糾集小股、竄爲流寇、各地土匪、復響應之、則國家之大患矣、豈獨河南人之隱憂也哉、(十二月二十九日)

開封通信(二)

▲中州見聞記　香坡

當馮玉祥之督汴也、提倡勤苦節儉之風、不但以此律己、更以此律人、在馮氏個人初衷、頗有一補以基督救世式、納河南全省軍民人等於軌物之觀念、凡赴河南者、由京漢車落站後、遙入南門、觸於南門城門上、如大書「提起精神」四大字、字徑五尺寬、七尺長、其於軍署各處、更書「勞農勞工」「努力作工」「作工喫飯」等等、觸目皆是、蓋書勢而聚逸也、馮不但驅惰民若蛇蠍、對於一般以官爲業者、終年坐守開封、日日上衙請見、奔競演緣、以求達其掛牌署缺差委保獎之目的者、馮尤恨若附骨之疽、蒞任之始、卽擇與趙倜關係較深、聲名惡劣者、撤而治之、於是一般候補官吏、說起基督教將軍、皆爲之縮頸咋舌、不敢復見其面、未幾避者遁而逃者逸矣、官吏尙如此、其餘一般不候補而欲謀差事者更無論矣、馮更飭警廳傳諭各旅館客棧、來汴之人、非有連環補保、不得住棧、凡到開封者、豈能人人而覓舖保、以故各商業、各旅館、皆生意異常清淡、飯莊尤無人過問、秘探密佈、不能吃、實亦不敢吃也、迨張福來督汴命下、商民苦束縛之不便、咸欣欣然有喜色、邇來候補者、謀事者、又紛紛然其來歸、旅館客棧、坑谷皆滿、軍界人滅多、以直魯豫巡閱使署、兩湖巡閱使署、什麽顧問諮議參議等等來頭大的更爲吃香、省長張鳳臺不輕易見客者也、此輩聲勢烜赫者來、則隨到隨見、近日張福來督理、似乎苦於麻煩、懸出一牌、大概謂本督理蒞任以來、各處編制、早經規定、所有各處函薦暨投効人員、本擬設法安插、惟事少人多、無從位置、致令困居旅邸、良用歉仄、況現值年關在邇、棲身客舍、殊多不便、各投効人員、宜早日束裝回籍度歲、勿庸久留可也、候差人見之、直不啻如冷水澆頭矣、張督來汴、本係次宜言、不干涉民政、無如覓薦來汴者、咸抱一道尹縣知事走馬上任之希望、張督牌示、乃單純以軍隊早經編制爲言、言外別有深意、手段不似馮玉祥之嚴峻、而其用意則一也、

汴民憚於馮之嚴、而樂於張之寬、因此又不免生出許多之誤會、馮玉祥在開封、將一般無業游民、及操不正當職業者、一律驅逐出城、旗民素乏生計、平日本不犯法、尙在全體驅逐之列、其他便可想而知、因之現在開封中下流社會、對於馮莫不痛罵詛之、惟智識階級則否、記者業於前次通信中、惝道其崖梗矣、張福來督汴、本抱一寬大主義、馮前所干涉主斷者、張半屬於民政範圍、張既不願干涉民政、自然不肯過問、汴人有咨其太不管事者、此對於馮之辦事而比較立論者也、張福來之駐鄭州最久、其對付鄭民、仍本其寬大主義、所以鄭民亦樂之、張之夫人好佛、性慈善尤喜施予、在鄭卽偕士紳婦女樂佈施、所以張督汴移開封、鄭州婦女、來開封與督理暨其夫人送匾獻祝者、多至四五千人、繼而開封南關一帶、被馮玉祥干涉驅逐之窮民難民、亦步鄭州婦女之後塵、而對於張督大歌頌其功德、鄭民有何智識、一舉一動、純然以自身之生活問題、爲基本觀念、馮用毒辣手腕、使之驟失生計、所以銜之次骨、張來撫循而噢咻之、則天地父母之矣、是亦生人之常態、毋怪其然、因此河南人民、與張福來又大送其牌匾、牌有聲望素著、中天柱石、恩威兼施、上國屏藩等等、匾有澤被民生、萬民戴愛、保障中州、愛還棠蔭等等、或署鄭州三千七百六十九人、或署河南東西兩路貧民一千四百七十三人、並有鄉村遊戲遊街、以表示愛戴、軍署例賞五十元、而歌功頌德者接踵而至、意在討五十元之賞也、張乃稍稍厭之、以一牌懸諸軍署、示拒絕意、大致謂本督理到任以來、對於地方、毫無德政、撫衷自問、實有未安、近據各界人民、送贈匾額稱揚、欲卻不能、受之有愧、現在匪患未靖、民不聊生、欲求治理、尙且不暇、無怨受頌、尤爲抱歉、自牌示後、倘若再有贈送匾額情事、自應一槪免受、不恭之處、尙望見原、此牌一出、始不見送匾贈牌之鄉民、結隊成羣遊行於街市、由張之夫人捐洋一千元於救苦廟貧民棲流所、以示體卹、聞張氏之意、准窮苦難民同城、亦屬暫時之計、當此天寒地凍、無術謀生、一律驅而置諸死地、亦屬可憐、一俟來年日暖、自當別籌安插之法、勸令各尋正當職業、愛之大者、孰有過於使民各安生業乎、若徒數之仁、姑息養奸、抑末矣、(十二月三十日)

安慶通信(一)

皖省軍警聯合稽查處、自拿獲匪徒二十一人、交第五旅部訊辦後、軍政當局、對於治安上、頗爲注意、現在旅部方面、對於所獲之匪、應無若何處置、然第五旅長史俊玉、以前次由蚌回省、係奉馬聯甲命令、維持省垣治安、當此冬防吃緊之際、陡然破獲大批土匪、其中不免有潛潮之徒、治安前途、異常危險、故親至督署、與王壽基縱長接洽、商權共維省垣治安辦法、經過幾次討論、貴去稽查處、關達應用、目前軍界方面、歸該團二營步兵一棚、警界方面、派保安隊二十名、均駐紮南門內之城隍廟中、步兵每名、並在旅部內、各領子彈五拆、以防不測、是以省城內外、無論何時、均有聯合稽查處之隊伍遊巡、而旅館客棧、該稽查處對於旅客之盤查、則日有數起、且較往日尤爲嚴密、以免匪徒藏匿、而旅部方面、又以連日以來、省城附近鄉間、大小搶案、層見不窮、特令第二團長曾玉貴、轉令所部各營、於夜間派隊放哨、聞各營現已遵令進行、至於總商會之改選會長風潮、產出者是否違法、剩下農商部、尙無電令來皖、吾人未敢臆斷、惟省長許世英氏、昨召舉程推張之會董入署、商量解決辦法、各會董至下午六時、始齊集省署、許氏當卽延見、略謂前日諸君在會、推舉程慶羆、張樹芬、爲正副會長、無論部復能否解釋明瞭、在事實上、法律上、實無改選之必要、不過希望諸君、均勿各立門戶、互相傾軋、應以和衷共濟、發展商業爲是云云、各會董聽許之言、極端贊成、滿意辭退、此時少數卑劣業董、因所統隊伍、爲警察解散、其盛氣已消去一半、不料議員派之何鹹琪、丁景炎、潘怡然等、竟在米業公所、鼓勵召集開會、於是總商會中、又有類似商人數百人、盤踞開會、議決議案如下、(一)本日特別會表決、自今日起、停止會務、凡商會文件及關防、均一律封存、(二)程慶羆、張樹芬、前會長資格、自今日起消滅、(三)公舉臨時主任四人、辦理非法選舉訴訟案件、(四)通電聲明、在非法選舉訴訟時間、如有盜用本會名義、發電或公文者、一律無效、(五)會長未產出以前、同人等仍抱堅決宗旨、貫徹主張、(六)公推臨時主任朱海如、許級三、鳳岐山、畢雲浦、聞官廳方面、對於此四人之搗亂、頗爲注意、擬設法處置云、(十二月三十日)

安慶通信(二)

安慶總商會、此次改選會長、一班議員派份子、勾結少數業董、從中搗亂、但程慶羆、張樹芬等、此次以會董四十五人到會、以三十一人投票、當選正副會長、業經許世英電咨農商部、是否違法、不日電復回皖、卽可解決、惟一班少數業董、近日之反對舉動、益演愈烈、昨日竟以銀幣一元一人、雇流氓數百人、在總商會內、將副會長張樹芬、茶業會董羅權三等數人、軟禁會中、勒繳關防、張以反對方面、毫無根據接收、遂未許可、一班少數業董、竟率流氓、層層包圍、至夜間十一時、尙無解決方法、以致商會門首、觀者塞途、種種惡劣表現、筆難罄述、迨至十二時、一班少數業董、以兩方各走極端、殊非好現相、乃將此次運動失敗之蔡正、擁至會內、比至該會門首、一般抱不平者、均對其大罵、蔡乃唾面自甘、至會內竟集衆開會、登台演說、請衆將張釋放、會事徐圖商量、大衆均不許可、正無解決方法、適已時至半夜、第五旅長史俊玉、以該會此種現相、實屬妨害治安、乃派排長一人、士兵二十餘人、荷槍實彈、詣該會會同警察保安隊、謂前日拿獲土匪二十一人、治安上異常危險、當此夜靜更深、如此暴動、理應解散、一班少數業董、與屬來之流氓、以有槍階級爲可畏、乃如鳥獸散、張氏始得歸邸、至於張等此次被逮原因、昨日爲第一次抽籤、張實與程慶羆、乃前往參觀、而少數業董、據外間傳說、議員派之舒鴻儀、爲援助少數業董起見、以內閣資格、暗囑實業廳長鄭毅慈、替反對者幫忙、遂在商會開會、程張二氏亦出席、後各業董前往實廳、反對者遂將張等縛起、發言質問、鄭謂無此行動、完全以中立態度、據實呈報、現在省署方面、以丁此皖局杌隉之際、此種暴動、實非所宜、乃召警廳入署、會議解決方法、聞決定先由警廳出示禁止、將來如何解決、尙無所聞、如果農商部有電來皖、卽可迎刃而解也、(十二月三十一日)

另函云、安慶總商會改選一案、程慶羆張樹芬、被選聯任、距各業董謂爲非法選舉、當場打鬧一場、廿九號、各業董復游行示威、並發通告、誓不承認程張爲會長、迨至昨晚、又復擁入商會、勒令該會副長張樹芬、交出關防、(程已逃避)與會及觀者數百人、幾至動武、直至更闌、張猶圍困核中、事莫能決、幸保安隊彈壓、幸未起絕大風潮、但反對黨此次舉動激烈、實有密幕在焉、緣程慶羆、年來名列各公團、頗出風頭、如推翻選舉、驅逐前省長李兆珍、程均與聞其事、今程運動被選聯任、因程有經手安正鐵路款目、恐其一朝失勢、清理結算、危害隨之、故假以商會長爲護符耳、至如反對程派之鳳岐山、前歲因販日貨事、被學生控告入獄、鳳以程與學生會一致、故挾隙甚深、又許級三、以包銷廠火藥事、程曾以商會名義、通告各縣、禁運禁發、許程亦有夙仇、再有朱海如、畢雲浦者、更與第三屆議員勾結、爲復仇主義之說、以故反對程派之業董、推舉商會臨時主任、卽爲以上所紀之四大魔王也、惟外間盛傳前商會長蔡正、希望繼任、乃有此搗亂、此說不爲無因、奈連日鬧得地覆天翻、蔡爲名譽計、恐亦不願幹、勢必有第三者出現、其人爲誰、卽舒邠如氏、舒亦包辦選舉之首領、若握商界霸權、正可實徹其最初之主張、此雖謠風、必成事實、總之商會爭點、實含有政治作用也明矣、昨晚實廳警廳、齊集省署、共籌解紛之法、聞已電致部院、聽其解決云、

鄂省政潮之近勢觀

▲蕭耀南被包圍
▲政界鬪勁內幕

國聞通信社漢口通信云、湖北政潮、旣已由財廳長以郭幹卿替郭焯而發動、或云保派之伺機逐鄂、原不自今日始、其唯一利器、端在郭幹卿擁有湖北官錢局、據聞陽歷年關、急需一百萬元、倘或無着、昨年五二之變、(卽武昌兵變)勢必再見於今日、前此漢局以此而包征、近郭之衆長財廳、均職此之故、鄂人士不圖根本解決、但坐視保洛兩系逐鹿於鄂中、或更以爲今年年關、若非郭幹卿向黃陂銀行借十萬元、鹽業銀行借十五萬、再由鄂商請軍需課長王運城向天津鄂銀行錢莊共借二十萬、則軍界旣未能過歲暮年、卽小百姓也莫想過太平日、誠堪浩歎、至傀儡的蕭耀南、被保洛兩派包圍、迄今日甚一日、姑舉一事以爲之證、漢口特別區市政局長一席、向本由漢口警察廳長兼任、蕭耀南以特別區與租界並列、中外觀瞻所繫、早擬將該局獨立、前蘇義鎭周際芸長漢口警廳時、卽欲將該局長另委軍署參議劉家佺接充、嗣以該局主任一職、尙須物色相當人物、致未發表、曾笑謂蘇霽、君且暫爲兼任再說罷、旋查交涉署秘書帥元鈞、齊格笄驗、堪膺此選、或云實帥早托金永炎函蕭、指缺運動、故蕭接金函、卽將下手諭、令政務廳分別委任劉帥充當局長與主任、查劉爲軍署參謀長張聯棻特保之人物、其資格乃一前清舉人、民國少將、但性極嗜利、蘇霽以其可欺、勸其不如就主任以圖出息、並許兼任警察八署署長、劉竟應允、蘇又勸帥兼該局秘書、並許以特別好處、帥無表示、蘇一面過江、向蕭耀南大鬧、謂如果市政局不由蘇某兼、某卽將保安隊撤回、不負特別區治安責任、一面向張聯棻處申說、謂祈珊(蕭字)欺人太甚、前旣叫蘇某兼任市政局長、近突擬改委劉某、況劉某並願就該局主任、帥某願就該局秘書、而祈珊偏要與我蘇某下不來、我蘇某自有不負特別區治安責任辦法、張聯棻大不以蘇爲然、並當面屬劉某薄帥任職而不爲、甘任蕭任職、未免太沒出息、蘇並藏若罔聞、返漢後、卽逕由警廳委任帥爲該局秘書、越二日卽二十七日省公署亦意改委蘇兼局長、劉充主任、帥充秘書矣、蕭耀南近日之被圍、有如此者、現又准兵工廠長楊文愷辭職、改委張聯棻、並擬改委印花稅處長劉棋、任官紙刷印局長、而以成憲兼印花稅處、榷運局長孫爾康改任江漢道尹、而以卓焕任榷運局、煙酒局長李振另候任用、而以屠宰局長寶以珏繼任、政潮之烈、可見一斑、

接收膠濟路之準備

▲財政極困難
▲趙德三向津浦路借款

膠濟路定於一月一日實行接收、關係人員、均已先後赴魯、準備一切、據青島通訊、膠濟路局長趙德三副局長朱庭祺赴青就職後、已卽着手準備接收、惟査全路有日人三千餘名、接收以後、須撤去兩千餘人、留用約千人、現在準備接收人員、均已籌備、此項接替人員有在各路借調者、有爲朱庭祺所引用者、俟一月一日在青島行接收式後、卽將接收人員分派各站、練習一月、一月後、日人始行撤退、至所招考之德管時代之車務員司機械職工、聞報名者有二百餘人、已於二十六日由車務處副處長馬廷裝、機械處副處長孫繼丁、分別在濟考試、二十七日卽可發表、又聞該路接收、客貨運率、仍行改訂、至關於該路之全年收支款目、以日人尙未宣示帳目、難於稽核、而每年又須負擔購價四千萬元之六釐利息、計爲二百四十萬元、非圖力撙節、恐難應付、又交通次長代理部務勞之常與魯案督辦陸夢熊等已於二十六日晚到濟將卽轉赴青島、並聞膠濟鐵路局長趙德三、以該路需款孔急、日前在京百方張羅、始由京綏路勉強湊借五千元、定於陰曆年前償還、但以用費浩繁、此數不敷支配日前過津時、又因向津浦路局告貸、蒙吳局長允借一萬元、但一時不易措辦、趙乃拍一急電、向津浦路催款、略謂膠路接收伊始、用費浩繁、前蒙允借一萬圓、具見熱忱、務祈飭局卽日滙下、以濟眉急、將來安排就緒、陽曆一月內准可奉還云云、聞吳局長以陽曆年關、款項支絀、已暫由中國銀行匯撥五千圓、以資接濟、

青島接收後、軍警雖多、熊炳琦認爲有設軍警稽察處之必要、已派定山東督軍署軍政稽查處處長茅元助兼任、並卽電請田中玉允許云、

孫傳芳援閩之要聞

長江上游警備總司令孫傳芳、此次奉派督率各軍援閩、其由漢啓節赴潯、與蘇督齊燮元、及海軍總司令杜錫珪、協商援閩事宜、與長江防務佈置、曾迭紀前報、茲據九江所傳消息、孫氏所部近畿二師第三團團長盧香亭、與第一營營長皮全勝、二營營長李寶章、又第七團團長楊鎭東、偕第二營營長張玉成、暨第八團三營營長韓光裕、均於二十二日、由潯乘專車前抵南昌、五團並卒有機關槍砲隊各一連、現均紮對河沙井車軌兩旁、另設有稽査處、其兵士過河購物、須依次掛號、不得自由逾越、紀律極爲嚴明、蔡督理均按日派員犒賞、故一師與二師軍隊感情、亦甚融洽、惟孫總司令過潯赴寧之時、潯官場及軍警、預備歡迎、自招商局碼頭起至龍開河司令部止、沿途軍警鵠立、非常嚴備、而南昌則傳孫氏有卽由潯赴省之說、因之各機關長官、與各公團領袖、亦先後馳赴車站、竭誠拱候、詎知孫氏順流直下、逕往寧垣、乃始將歡迎暫歸停頓、然以孫氏赴寧之故、南昌曾發現種種謠言、蔡督理恐人民別生誤會、當卽特出佈告、散佈謠傳、自此佈告出後、謠言爲之頓戢、據聞孫總司令、昨由寧電致總部、謂定於二十九日來潯、屆時準備歡迎、必又有一番忙碌也、

川鄂戰機愈形迫切

自某方決議征川、連日調軍籌餉、均在積極籌備中、荊沙鎭守使王汝勤、爲某方電促、昨已啓節赴宜、聞王鎭守使以其兄汝賢(前第八師師長)在京病逝、曾電某方請假奔喪、某方卽來電勸慰、並促其行、蓋以川事正急、須有人擔負專責耳、第三混成旅長宋大霈、及第五混成旅長張允明、均派有副官來省、請領軍械子彈、並報告前方防務其所請領械彈、軍署已令漢陽兵工廠照數撥付矣、另據宜昌快訊、川軍一軍軍長楊森、近電洛方、陳取川三策、(一)分道並進、批亢搗虛、使川軍首尾不能相顧、(二)派員遊說川軍前所收撫二軍之舊部、從中響應、(三)另以奇兵襲取重慶、扼長江上游全部之勢力、至重慶方面之但懋辛石靑陽等、聞某方準備攻川、除開軍事緊急會議、一面急電成都請籌抵禦方法、一面又招集重慶商界、籌集軍餉四十萬、以便接給防鄂各軍餉糈、並臨時開拔等費云、

劉冠雄之後援與反響

此次劉冠雄以鎭撫使名義回閩、全由杜錫珪暗中援助、人皆知之、蓋杜氏一面不敢違反洛吳援閩之命、一面又慮其鄉人反對、乃推劉氏以自代、此兩月前之事也、顧閩人一向之反對劉氏者、未嘗及杜、則以杜氏以前未有援劉之事實發現、最近劉冠雄已抵省、將在馬尾設立鎭撫使署、杜欲助其早日成立、乃遣參謀長陳紹寬及高憲中奧光宗三人、前赴廈門、爲劉疏通、並爲之布置一切、閩人現在拒劉正烈之際、杜氏有此舉動、則對杜不久亦將有嚴厲之表示矣、又據廈門電訊、劉冠雄抵廈後、曾親赴鼓浪嶼觀海別墅訪黃培松、意欲結好閩南各有力者、有否效果、現尙無所聞、惟福州方面、則拒劉運動日烈一日、聞省議會日前又有反對之電、寄致劉氏、其文曰閩、廈門探投劉貢穎先生鑒、接公兩電云、以鎭撫名義回閩、公前挈李厚基俾督鄉邦、借債數千萬驅逐省長、紊亂財政、橫挑降釁、貽禍至今、死亡枕藉、鄉人

京都天寶齋　東西兩處馬寶　專治文武病症

小腸疝氣　天下獨

婦科調經
一索必得
[illegible]
每料二元　一料二十　兩料洋三十六元

士方擬以自治紓禍患、公復貿然啣命南下、釜薪亂絲、名雖不持一兵、實則再禍閩局、乞念父母之邦、急止援軍、力解戰禍、如其包藏禍心、衷甲從事、恐吾閩三千萬同胞、爲公一人、將無噍類、敬激發天良、靜候省憲解決、迫切陳詞、萬希聽納、福建省議會皓(十九)、省議會發出此電後、尙以劉冠雄之來、將使李厚基之餘部、不能完全撲滅、則閩省紛擾之局勢必延長、故同日又致電各方、勸其息兵、以遏劉氏之野心、其致李厚基電云、汕頭探投李培之先生鑒、公督閩十載、財政滋紛、兵禍迭起、一再失利、徒苦我民、城野蕭然、死亡枕藉、息兵今閩地萬不堪再罹戰禍、望激發天良、勸諭殘部、返里、蘇我子遺、迫切陳詞、萬希聽納、福建省議會皓、與侯季電云、洛陽吳巡閱使鑒、閩人受李厚基荼毒、十年茹痛、壘次被兵、城野蕭然、死亡枕藉、萬不堪再罹戰禍、我公惻念鄰省、勿令孫有子遺、乞即召回在閩各軍、無任迫切、閩省議會皓、致蔡成勛電云、南昌蔡總司令鑒、(上同前電)乞急召回常軍、阻他軍過境、迫切陳詞、希鑒納、閩省議會皓、致陳炯明電云、廣州陳總司令鑒、(上略)乞即召回在閩各軍、無任迫切、閩省議會皓、(電國會議員)北京衆參兩院閩籍議員轉政府鑒、(上略)乞召回援閩各軍、無任迫切、閩省議會皓、

●秘魯排華之呼籲

秘魯排華、日形激烈、衆議員陳中、曾辦國際協會、對於此事、關懷甚切、特致書王代表、爲該地華僑呼籲、其文曰、儒堂先生大鑒、連日接秘魯華僑來電、述該國排華甚烈、並强迫華僑出境、駐秘羅公使抗議無效等情、聞之不勝髮指、査中秘條約、雖經該國議會通過廢止、亦當通告我國政府、商籌妥善辦法、方是正當解決、豈可悍然不顧兩國邦交、率爾强迫華僑出境、致我國二萬僑民生命財產、立生危害、該國舉動、無理已極、吾人若不羣起援助、將來國外華僑、受人凌辱、更不知伊于胡底、用特函請台端提出抗議、按理力爭、以保國體、而安僑民、不勝盼切之至、臨書並候德音、不盡、陳中謹啓、

●湘省財政之枯窘

▲拋賣廢砂　▲議會索欠　夢

値此湘省府成立聲中、有一最感困難之問題、則爲財政與用人兩項、湘省積欠軍政費、約計在千餘萬以上、値此當政府正告結束之時、各項欠費、勢不能不設法清釐、然清理之道、非有大批欵項、無從著手、連日財政當局、各方奔走、費盡幾許心血、仍然不得要領、所幸絕處逢生、有德商湘江公司請求合洗水口山鉛礦砂、願先繳購費十萬元、當局乃委礦局協理胡瑛、專辦此事、現已交欵簽字、雖曰杯水車薪、然究亦不無小補也、惟此事須與外商立約、關係甚大、依憲法規定、應取得議會之同意、特咨議會云、爲咨請議覆事、査水口山選礦工程、亟應設法改良、徒以絀於財力、因循未果、以致廢砂堆積、錮塞利源、前據湘江公司董事熊希齡等、函請合辦淘洗水口山廢砂等因、本署査核該公司主張理由、係屬廢物利用、惟事關省礦、考慮不厭求詳、隨即遴委周子賢等、會同礦務局協理胡瑛、按照熊紳原賫合辦公司約稿、督率該局重要工程人員、逐項妥愼考核利弊、幷約集該公司經理人等、詳細査詢、擬具辦法、剋日具覆核奪去後、茲據該協理呈復合同考核等情、同日又據該委員等、呈同前由、業經本署詳細審査、該局所擬草約、尙屬可行、除分別令飭該協理、及該委員等暫行會同簽字、仍候迅咨省議會議決外、事關重要、相應抄送各件、備文咨請貴會、提前列入議事日程、迅行議決見覆施行、實紉公誼此咨、聞議會方面、對於此舉、因係廢物利用、甚表贊同、大槪日內即可通過、惟該會積欠之費、尙有十九萬五千餘元、毫無着落、此區區十萬之數、支配行政費、且如九牛之一毛、何能分潤及於立法機關、該會爲保全權利起見、特於昨日在協議廳、開茶話會、邀請行政長官列席、共商辦法、新司長均先後發言、但無積極負責之語、末後袁司長述及關於舊政府之積欠若干、新政府之如何補救、侃侃而談、彷彿宣布大政方針、議員座中、遂有聽不耐煩者、時起發言、以截斷其談鋒、更有狡滑者、發出低微之反對詞、或竟斥…斥…之聲、不絕於耳、袁氏雖持鎭靜、而求榮反辱、已不免面紅耳赤矣、林議長爲敷衍袁氏面子起見、俟其語畢、即聲明云、今天邀請各位談話、實由同人萬分艱難、且閉會在即、不能不設法維持、請各機關設法籌撥、並請於本月三十一閉會以前、籌一具體辦法、今袁司長及各長官所云、均已有負責之表示[illegible]云、聞方畢、礦局協理胡瑛、權運尤竭力設法、隨即散會、査議會索欠、厲在軌道以內、惟此種大規模之開會式、或不免近於大題小做、且議會自身、富有實力、本爲行政長官所憚畏、則其索欠之手腕、亦必高人一等也、(十二月廿八日)

●魯案中三大礦產之調査(二)(續)

▲各部專門委員之報告書

(八)牛田委員所交財產表之研究、委員等至淄川後、日本牛田委員即交來財產表、査與大會日本委員交來財產目錄數額、相差甚鉅、茲特舉出、以資研究、

淄川本坑	日金一八三三八四一•元六三四
十里莊坑	三三〇八〇〇•六六三
第三坑	五七一四七六•九七〇
第四坑(即大荒峪)	三六四三五三•二五二
鐵山	五一七二六一•三九六
南旺	三九〇一〇五•七五三

合共日金四〇〇七八三九•元六六八

上項數目、除鐵山外、屬於煤礦財產、共値日金三四九〇五七八•元二七五、茲分別按一元一合華幣列表如下

煤礦	合華幣	三一七三二五二•元九
鐵礦	合華幣	四七〇二三七•元六
總數	合華幣	三六四三四九〇•元五

査大會時交來財產清冊共値日金五四二五〇〇〇•元比較牛田技正所開之數已減少日金一百九十餘萬八千餘元、更據牛田面稱、所開數目、未計折舊、則折舊之後、其數更少、於此可見日人已表示讓步之意矣、前分委員會提出財產說明書、會言及此礦資本不能過華幣二百八十萬至三百五十萬元、適與牛田提出之數吻合、(九)第一隊房屋樹林調査報告書、査房屋財產在大會時日出之價格總數爲七十萬九千餘元、關係分委員會詳細核對、知總數有(甲)原提總數七九二、三三一円一五七、(乙)核對總數七、九、一四六円、(丙)折舊總數七四七、三七七円六八〇、(丁)總括表數六九八、九四六円八〇五、(戊)實核總數六九五、六二六円七四〇等五種、與原按所提之總數、無一同者、雖經分委員會提出質問、亦無明白答復、茲經分委員會等實地調査、詳細估計、知淄川鐵山坊子等處新築及曾築房屋不下二三百棟(除遺留財產不計外)大別之爲工場倉庫醫院學校宿舍浴場便所等類、其建築法分爲磚造木造兩種、此種建築、延長壽命、在礦山內所能支持者、磚造約計爲二十年、木造十五年、調査時並延聘德人郭同估計、每一房屋得有五種價格、(一)爲原提之價格、(二)爲折舊之價格、(三)爲礦山提出之實支價格、(四)調査部所得之價格、(五)爲德人估計之價格、各數相差甚鉅、無法估計、用特擇其相近者參照德技師估出之價格、與礦山提出實支價格、及調査部所得之價格三種、折中估計、按照建築年度一折舊磚造者、定爲每年百分之五、木造者每年百分之七、其有建築年度不明者、按照原提價格坪數參酌已經算出之價格、分別年限、平均每坪爲五十円、(約合每方尺一円三十錢、詳加核算、共得總數日金三十萬七千〇四円三十五錢、約合中幣三十四萬三千三百六十七元五角九分、)樹林調査報告書、査日人自估領該礦山後、七年春季始有樹林之種植、其位置大都在西門外、獨坡山頂、餘則散植於各處宿舍及礦廠左右、獨山坡爲一小嶺、地氣乾燥、岩礫多而土質淺、致所種之樹異常叢密、故生育殊覺遲慢、爲七年之洋槐、不過高丈余八年以後更屬矮小、十及十一年不過一二三尺也、地點既不相宜、成林自屬不易、實無估價之價値、惟其全樹林之苗木人工、似可核算也、茲先就各區株樹之狀況、分述之、査交來造林一覽內、第一區計六千三百十八株、但査勘不過四千株左右、第二區計五千七百五十四株、數略相同、第四區計三萬三千五百五十六株、此雖無異差、然面積甚小、株數過多、成績則最不良也、第五區査勘之數、僅三千九百株左右、較之原數少一千九百餘株第三區爲本年所植、地點最壞、空隙甚多、合計不過二千餘株、而原數竟書一萬七千株、此爲該一覽之錯誤也此外如博興莊苗圃及宿舍前後之株數、不過原數之八成、計共五萬六千餘株、依淄川炭礦之洋槐、共十萬五千三百餘株、鐵山洋槐分植各處、保護不周、亦不過原數八成、共二萬七千九百餘株也、洋槐每株苗木之價、考之專門家言約二分、姑就每株二分以綜計全樹之價格、淄川炭礦約値洋兩千一百〇六元、鐵山約値洋五百五十八元、故洋槐總約値二千六百六十四元、其他櫻樹之種植於兩礦山者、共計一千七百餘株、其苗木均由日本內地運來、民國七年之種植者、約一千二百株、已越四年、現在存者不過九成、共一千〇八十株、皆歸之種植金洋七角、折換實時銀元計四百九十元、本年所植者、計五百株、以九折計、共爲四百五十株、唯價値稍昂、每株約金一元一角、合銀一元、共爲四百五十元、故櫻木之價値、共洋九百九十元、又側柏株數計四千左右、每株約値四分、共値洋一百六十元、雜木株數計一萬七千八百株、現在不過八成、實一萬四千株左右、每株約値五分、共約値七百元、淄川及鐵山樹林之面積、共二萬二千〇七十坪、外博興莊及宿舍前後之種植面積約五千九百坪、共總約九百三十畝、每畝計須一元五角之種植保護撫育等費、計一千三百九十五元、統計全樹林共値五千八百五十九元、(未完)

●贛鹽商反對精鹽入境

山愛

贛省向食淮鹽、自精鹽輸入以來、各界咸以其潔白可愛、爭相購買、而淮鹽銷路乃大減縮、迭經運商請求官廳禁阻精鹽入境、以維商本、而裕國稅、惟呼籲頻聞、而精鹽依然輸入、不但贛省爲然、他省亦復如是、四岸運商特於日前爲聯合之請願、電致中央、其文云、北京大總統國務院財政部鹽務署參議院衆議院鈞鑒、鹽政討論會冒名請願國會廢止越界爲私法案、前經呈明、諒蒙洞鑒、査鹽政討論會會員均屬官僚、且多久大精鹽公司股東、其意在使精鹽侵入內地、擴充銷場、故欲破壞引岸、以遂其私、不知各省鹽法產銷定界、支配均勻、且有深意、前會辦丁恩初到中國、力主仿行印度就場抽稅辦法、繼再三調査、深知我國鹽法、關係數百萬商民身命財產、不敢遽然更革、乃改其計劃、漸循舊章、維持現狀、可見外人對於我國民生、尙知顧全、豈有勤政愛民之大總統與部院、及我代表人民主持民生主義之國會、而不爲各岸數百萬生靈所托命之鹽政計其利害、竟聽少數資本主義之官僚、一二精鹽公司之股東、影射朦蔽、准其請願、奪吾民之食而立視其死乎、商民等決知其不至是也、用再瀝陳內幕、敬乞剴座調査鹽政討論會各會員之姓名履歷、精鹽公司之股東名冊、即可知商人等所述非虛、倘使此端一開、引岸一破、凡有金錢勢力者橫行包攬、無所不至、將必遍地皆私、積重難返、非盡商民生計斷絕、國家稅源、亦爲所累、外償攸關、難免藉口、危險萬狀、不敢不聞、伏冀明察、無任迫禱云云、

●浙省參議員之選舉譚

浙省參議會參議員、係由省議會選舉、其第一次組織者、如杭州王邦慶、湖州潘上蟾、吳江、寧波趙家藝、金華黃人望、嚴州陸鍾麟、處州杜持等、現均不成問題、此次所組織者、爲溫州林卓、紹興朱叔明、處州李錦棠、湖州周健初、台州張宗華張翼翥、均定於二日晚間、與平社星期會、切實接洽、俟該兩大派議員、接洽就緒、再與良社及超然派接洽、故二日下午一時、開參議員選舉會、各派尙未接洽就緒、當然不能投票、出席雖有九十七人、而入席祇五十八人、其良社派議員許祖謙任鳳岡、且倡滑稽之論調、欲選舉沈議長、杜祝兩副議長爲參議員、另行選舉正副議長、超然派沈定一、則主張參議員、旣認定爲區域代表、可將收受憲草委員杜棣華鄭獻詩陳子亭蔣玉麟任鳳岡毛雲鶴王廷烈王侃朱寶實柴常春張韜等十一人、選舉爲參議員、平社派盧鎭賢、以人數不足法定、不必在議場久待、請議長宣告延會、衆無異議、遂振鈴散會、

●杭州快信

●杭垣陽曆元旦、各機關懸旗休假、督辦處停止慶賀、省署舉行團拜、省公報停刋一天、各日報停刋二天、並見各貴包車、插有慶賀元旦旅幟、各界分送名片、恭賀新禧、大有新年景象、

●省議會元旦上午、開新年同樂會、向國旂三鞠躬、相向一鞠躬、攝影、幷冷餐立食、以誌紀念、

●省教育會元旦下午一時至十一時、各界開同樂會、大學畢業廳時何柄松等、講演東西洋新年樂、幷有琴歌技術、青年會亦於元旦、開新年慶祝會、安定中校、假該會演劇賑路、

●浙西安孝武臨餘富六縣勦匪、至陰曆年關期滿、現因伏莽不靖、由各縣紳商團體、電請軍民兩長、將勦匪司令部、延期三月撤銷、

●中國銀行結帳、十一年份純益十五萬六千一百零五元零五分、地方實業銀行盈餘、杭行九萬三千九百餘元、申行九萬餘元、滬行一萬七千元、蘭行五千餘元、海行七千餘元、

●省憲法審査會、二日上午開會、不足法定人數、公決通告各審査員、務於三日出席、並擬自十二日起、至[illegible]開會、俾將憲法、如期通過、

※地方新聞※

南京

▲南美成績展覽會誌盛　南京美術專門學校、開辦以來、已屆半載、敎職員均能熱心從事、學生亦頗具自勵能力、以故學業成績之進步、異常迅速、茲該校長沈溪橋、以學期將終、特於一月一號二號、在夫子廟貢院內舉行第一學期成績展覽會、以覘學生學業之進行、計策列西洋畫七百餘點、國粹畫六百餘點、手工成績一百五十餘件、繪畫方面、學生中如黃申如之蠟梅、枝老花芳、王庭燾之荷花、淸幽可愛、汪子柔之風景、色彩新穎、閑脅之山水、意態冲恬、鄧靖之自畫像、顧子鮮明、均有可觀、敎員作品、如謝公展之指畫、淸逸挺秀、技藝上乘、何景峴之山水、筆墨圓融、不懈於古、史寄秋之人體寫生、顧子正確、表現得法、餘如陶冷月之油畫、亦尙可觀、惟畫法太舊、色調稍欠研究耳、每日展覽時間、上午九時起、至下午五時止、第一日、來賓不下二千餘人、車水龍馬、盛極一時云、

蘇州

▲縣議會重行成立　吳縣舊縣議會、於一月一日、在舊皇宮開成立大會、上午十時、議員參事員陸續簽到、議員共到二十九人、姚元模、孔昭晉、姚位楚、徐瑨、吳傳鼎、朱鼎元、袁開鑫、譚褱侯、潘誦燕、沈長猷、張鳳岡、蘇紹柄、季小松、胡賓書、唐忠行、顧敬之、陳鏞、羅申宋銘鋆、顧錫昌、顧廣華、孔魯田、吳勤樹、高超、袁開璐錫、殷履元、羅讓頤、劉仁廉、參事員共到七人、汪炳台、陸錫疇、馬乃斌、朱琢賓、孔憲高、王宗保、來賓二十餘人、警察廳派行政科科員劉傳鈞代表到會、十時半開會、其秩序如下、(一)搖鈴開會、(二)議員參事員入禮堂、(三)行政官入禮室、(四)來賓入禮堂、(五)對國旗行三鞠躬禮、(六)行政官議員參事員來賓就席、(七)議長致開會詞、(八)行政官致詞、(九)來賓頌詞、(十)議員答辭、(十一)禮畢、

松江

▲縣會自行召集　松邑舊縣議會議員、遵照縣議會聯合會議決案、自行召集、於一月一日、在松江醫院(即前縣議會)行開會式、是日共到議員十七人、內有縣參事會會員二人、去法定人數、尙少四人、午後二時、搖鈴開會、先奏樂、次謁旗、次幹事員張蔚丹報告籌備經過、及與官廳交涉收回會所及接收文卷等事、謂縣署已令松江醫院及文件保管員準備交代、惟造表點交、則須待諸省長命令、至本會開會柬請溫縣長出席一事、已由縣署一科朱立初代述溫君意見、謂個人對於縣會、絕端贊成、但自行召集、究與法令抵觸、未便出席觀禮等語、次議長葉桐叔(現任省議員)致開會詞、大旨謂、恢復舊會、須俟參議院修改選舉法後、方能達到目的、願諸君勉力進行云云、次來賓吳步蟾[illegible]張彬士朱季恂楊繩武等相繼演說、吳以同舟共濟爲喻、希望議員勿鬧意見、造福地方、錢謂諸君欲令醫院遷讓、余則望此間永爲醫院、蓋醫院所以醫病人、願諸君盡爲良醫、以醫地方之病、張言本會開會、猶之耶穌歷險復活、朱意專在指陳松邑市政之不良、爲議員改良市政之助、楊說亦多勗勉之詞、演說旣畢、搖鈴散會、各議員旋又在議事室開談話會、對於會務進行及籌措經費問題、有所商榷、經費問題、已由議長向歇產管理處口頭交涉、並擬備具正式公文、請撥自治經費、惟聞管理處以該會未經官廳認可、尙擬召集董事會、商量應付云、

無錫

▲商埠局近聞種種　無錫商埠局自成立以後、因會辦坐辦之爭、遲遲未能解決、迨中央毅然打破江蘇外商埠局之成例、委蔣士松爲會辦、惟軍民兩長以未便破壞蘇省成例、電京反對、而地方一部分人亦有反對之電到京、因是將至今未能就職、茲聞有仍由六公團電省請求推舉之說、一經疏通就緒、即可走馬到任、惟最初爭此會辦一席、奔走南北而志在必得者、爲新國會議員孫端圻氏、今會辦旣爲蔣氏所得、乃轉而謀坐辦一席、坐辦固爲商埠局第一功臣顧蓉吾欲得而未能者也、聞孫氏經各方面之拉攏、刻已成熟、不日即可發表、至參議評議等名目、於初成立時、已將各公團領袖各界人才、網羅殆盡、以爲酬庸之具、茲定於元旦日上午召集各參議開第一屆會議、下午開討論會成立會、召集各評議與會、此外秘書一層、前已委定多人、而等級亦高下不一、茲就已發表者錄下、顧蓉吾許仲蔵穀阮綬王璇如楊少賓楊蔚章、此外又有秘書上辦事爲楊組雲、秘書上任事爲楊翔靑秦雲階、昨日更委孫荷生馮雲初爲調査主任、尤杜臣孫蟾卿與仲頤等十八人爲調査員、近該局規模雖已略具、而最爲難者決惟經濟、此次楊督辦赴寧、已與軍民兩長接洽妥貼、每月規定局用四千元、惟究在國欵或省欵項下支撥、則尙未指定、前日有江陰地方人士以錫邑開埠、於江邑關係至鉅、特建議將江陰劃入商埠範圍以內、故楊君昨特赴澄實視一切云、

▲泰伯市刦案詳情　錫屬泰伯市后宅鎭、市立第四國民學校校舍本假鄒氏義莊、日前夜半突有盜匪十餘人破門進內、肆行搜刦、在各敎員臥室內刦去衣服約値百餘元、意猶未足、乃折而至間壁鄒時忠家、撬門進內、入室搜括、旋鬨四野鑼聲大起、始行逃逸、臨行又復燃放大爆竹數響而去、事後經校長錢鄉侯鄒時忠開具失單、報縣請緝、諸知事據報、飭派警隊同董承審員親往履勘、一面飭令水陸各營一體嚴緝云、

▲上年之郵政狀況　郵政之發達與否、關係地方學業之盛衰、無錫自近年以來、敎育實業日以發展、故郵務亦歲有進步、上年自諸君博餘任局長以來、銳意整頓、郵務因而愈盛、茲就十一年度一年間之情形、撮要錄下、(一)平信二百十六萬件、(二)快信十八萬件、(三)掛號信二十萬件、(四)包裹七萬件、(五)匯兌二百二十萬元、總上所列、較諸十年度之情狀、約增加百分之三十五、覘此可以見無錫物質文明進步之一斑矣、

鎭江

▲商市之情形　鎭埠商界因牢守習慣、對於陽歷新年、仍多冷視、祇銀行錢莊及女子商店等、停業慶祝、餘者不過懸旗結彩而已、惟商市之情形、因銀行錢莊、陽歷年終結束、殊少活動氣象、鹹爭錢莊、平日營業多與滬地銀行往來、而對於鎭地各錢莊、亦多有放欵、茲因新年收結、共解滬行銀卅餘萬、鎭地銀根、乃不無受其影響、而署有吃緊之勢、其稱軟牌號更須作相當之維持、即素與各莊往來之商號、於此兩日內、亦難支用款項、故各商店表面雖未停業、而內裏實非常停滯、至新近倒閉之新泰恒廣貨店、現尙未能將債務理結、聞該店主金某、係在上海代莊、本甸股實、近因作投機事業失敗、虧欠某外商鉅二萬七千兩、無以償還、私行潛逃、該外商遂函鎭江英領事、請向金所開設之新泰恒追繳、與新泰恒往來之各錢莊、聞此消息、遂亦先後向該號索欠、該號應付不理、遂被擠倒、現店中貨物、由工部局派人監管、將以理結各債、惟各錢莊因某外商之被倒欠、係金某在滬地自行營業、不關該號之事、不肯承認該號償還該欵、將延請律師與之興訟、又寶源錢莊雖迭吃信昌及新泰恒之倒賬、而以走街者之手腕靈活、實際損失、尙不重大、某某兩股東、又各添股本一萬、故已維持甚固矣、

▲亢旱之概況　入冬以來、雨雪全無、江北運河、水勢漸涸、旱象將成、淸鎭小輪、(由鎭江開往淸江之長班)業已停駛、行旅往來、頗感不便、南北貨船、亦難通行、此間商務、頗受影響、山鄉田畝、類皆乾硬、所種荳麥、迄未萌芽、四野農民、望澤甚殷、菜蔬等物、價格因之飛漲、靑菜每斤向售十文、今已漲至二十五文、尙嫌來源缺乏、供不敷求云、

南通

▲定期會議新學制　南通縣署、近奉省令頒發縣市鄉施行新學制標準草案、並飭研究具報、闞知事特定一月二日、召集地方教育行政界人員、就勸學所開會討論、昨已通函各該員查照矣、

▲籌辦自治講習所　南通闞知事、近據遵自治講習所畢業學員胡君等面商、以本邑自治事業、開辦甚早、而講習所尙付缺如、請予速籌進行等情、刻悉闞知事以現際恢復縣自治之時、此項機關、應即興辦、已從事籌集經費、以利進行云、

清江

▲試行新學制之動機　淮陰繩武高等小學校長張福聯、現擬試行新學制辦法、改組初級中學、並附設第二期小學、早請教育廳准予立案、原文略謂敝校於民國二年二月繼續開辦、訂名私立、已歷十年、畢業生徒、已達一百五十二人、其中升學者、約占三分之二、其餘未能升學之生徒、以家世寒素、勢難負笈遠遊、有升學之志、無升學之力者居多數、願以畢業諸生無升學之所爲慮、且年來惟廣敎育、各處高等小學、添級者有之、闢級者有之高小畢業生徒、日見增多、而省立中學學額有限、程度優良、以額滿見遺者、不乏其人、校長久思添設中學、一以謀敎育普及、而免寒士跋涉籌措之難、應以經費浩繁、未償所願、値茲全國敎育會議議決新學制辦法、改中等敎育爲三三制、初等敎育爲四四制、中等初高級得以分辦、第二期小學不能單獨設立、舊制高等小學、或改辦完全小學、或兼辦初級中學、査本省省立各中學、試行新學制辦法者、已有四校、其他中小學校試行新學制辦法者、亦有多處、敝校勢必改組、校長籌思至再、按照新學制初級中學、係辦三級、即可成立、較之改辦舊制中學爲易、敝校若添設初級中學三級、校長勉任其難、尙可爲力、故自本學年開始時、按照省立中學試行新學制初級部課程標準、先行試辦初級中學一年級、將敝校上學年二年級生、擇其程度優長者、改編爲初級中學一年級、程度較低者、給與高等小學二年修業證書、任其轉學相當學校、不足之學額、另行招補、上學年一年級生、編爲第二期小學、二年級增加鐘點、提高程度、以期明年暑假畢業、升入初級中學、本學年並添招第二期小學一年級新生、嗣後每學年開始時、添設中學一級、仍附設第二期小學兩級、期至民國十三年學年開始時、成一完全初級中學及第二期小學校、至經常臨時等費、除原有之經常經費外、初級中學、每級學額五十名、每名每學期收學宿費十元、小學兩級、學額一百名、每名每學期收學宿費三元、不足之欵、由校長擔負支給、並擬籌集基金生息、作爲經常費用、以期久遠、而免中輟、

揚州

▲陽曆新年之冷淡　陽曆新年、本邑各官署機關銀行等均循例懸旗結綵、停止辦公、放假三日、省校亦然、縣立小學校則停課一日、五師於停課期內、演劇籌欵賑路、軍隊放假一星期、四日即照舊操防、其餘商店、營業如常、絕無表示新年之旗綵、故市場冷淡云、

▲李鐵波家之炸彈　住居石牌樓李鐵波家、前被匪人通函嚇詐、各節已誌前報、茲悉上月三十日上午一時、李家忽發生炸彈一聲、響震四方、當經對門毛科長、(縣署一科)電話警區查詢、未得異相、明日始悉李姓玻璃窗已被炸毀、幷由警察査獲炸彈殼、除警察派暗探偵緝外、軍隊方面、亦認眞防範、偵査此案眞相云、

▲長途汽車之游行　江北長途汽車瓜揚線公司、昨(三十一)特請駐揚記者試行汽車、由揚直達江口、(嘉興橋)苦心經營之盧紳紹劉陪往、沿途詳述路工及宜用之車輛等事、其風景固佳、路亦平坦、車行甚快、計自揚達嘉興橋江口、二十八華里、祇須四十分鐘、(快車)至江口適省議員楊佳如返揚、旋乘汽車同回、幷悉該公司定五日先售游行劵任邵人士游覽云、

※時評※

●新年之興味

紅蕉

在舊年十二月杪政府以財政之窘迫方皇皇然無所措置然而年關瞬又過矣新年之興味果何如者

新內閣舊年未成立當然在新年中發表但各方爭奪閣員方軌轍未定閣員一日不定張紹曾即一日不上臺菩薩雖表示其堅決之意謂組閣一切我均不過問但其對於農商一席則非李根源不可而保方吐餘之司法與教育二席各政團尙相攫奪去解決之期似非一二日可以終了也

英法美日等國已向政府提出整理外債之質問態度頗爲嚴重且有以關餘撥作外債基金之消息則政府財源將益窘蹙轉瞬陰曆年關又屆各方債權者又將坐索果仍如陽曆新年之混沌而過耶然則新年之興味果安在新年仍未可樂觀也

色愈立止遺精聖藥
[illegible]
京都天寶齋謹啓
鋪設上海二馬路中市直街八十號門牌
97

丹桂第一臺十一月十七日日戲 注意減價 特別包廂三角 頭等正廳三角 上層包廂二角 二等正廳二角 三等一角 統售

張 范 張 王 元 王 元 劉 馮 王 王 劉 陳 張 羅 馮 麒 王 趙
月昇 敏兒 韻亭 永利 元 蘭芳 元日 奎童 子和 蘭培 四立 嘉祥 韻亭 寶 筱天 志奎 麟童 靈珠 雲卿
八義圖 收關勝 王宮 金陵 更天 親罵 千里獨行 俠 堂州 （寶蓮燈）

丹桂第一臺十一月十七夜戲價目注意 特別包廂六角 頭等正廳四角 上層包廂三角 二等正廳二角 三等統售二角

初次起演

新排七本 狸貓換太子

諸君早臨

法界共舞臺男女合演十一月十七日日戲 價目 月樓三角 特別包廂二角 官廳二角 特別半廳 頭廳一角 二廳二角 三層樓一角

葛 張 王 薛 傅 曹 小 小 竹 李 張 小 呂 林 小 林
玉九 廷芬 菊祥 文 銀 麟 蘭 英 寶 義 香 紅玉 月紅 翠茹 桂芳 文艷 琴仙 月來 樹森 孟七 樹棠
更天 （頭套） 鐵公雞 霞宮 錢豹 堂春 四郎探母 春香鬧學 四本鐵公雞

法界共舞臺男女合演十一月十七夜戲 注意減價 月樓八角 特別包廂六角 官廳六角 特別五角 頭廳三角 二廳二角 三層樓角

傅 曹 呂 張 林 文 張 艷 李 陳 小 小 小 林 謝 張 李 林 張 文 艷 小 陳 朱 王 詹
蘭英 寶義 月來 菊芬 樹棠 蘭 露春 桂芳 彩霞 琴仙 月紅 香紅 樹勛 水福 菊芬 桂芳 樹森 孟七 彩霞 榮奎 文祥 潤泉
（陰陽河） 頭本 閻瑞生 武家坡 頭本 張欣生

三馬路大新街亦舞臺十一月十七夜戲價目注意 月樓二角 四元 特別包廂二元 官廳二元 特別包廂八元 一角 頭等正廳六角 二等正廳三角 電話中央四千六百六十一號

陳 張 張 李 陳 張 劉 高 張 張 鮑 朱 王 高 李 陳
月梅 菊 樵 德 俊 春 來 芳甫 國斌 振庭 秋麟 鞏獻 德俊 國斌 吉祥 琴心 長林 秋 鞏 春來 芳甫

余叔岩

烏龍院 鐵公雞 三本 雞 鞏 英 全本 會姑壽 全本珠簾寨

天蟾舞臺十一月十七夜准演 初次新排 宋朝歷史 好戲 價目注意 九花樓角 七特包角 九優廳角 七官廳角 四頭廳角 三等一角 二廳 電話中央三○七二

新排新戲 初次啓演

六本 狸貓換太子

六時登場 客票暫停

新舞臺十一月十七夜戲（價目） 二等一角二 頭等四角 八角 花樓一元

劉 周 趙 許 趙 李 劉 客 串 趙 串 客 查 邱 趙 夏 夏 周 汪 鍾 曹
漢臣 文鳳 文連 奎官 君甫 小山 振廷 周梅 君嫦 玉奔 東方 挑 天影 文治 雲連 月潤 月珊 鳳文 優游 鳳林 甫臣
黃金拾 蕩湖船 三本鐵公 雞 龍鑣 嫦娥 月華車 頭本濟公活佛

大舞臺十一月十七夜戲 准演 連臺 宋朝 歷史 幻術 機關 彩景 新戲 減價注意 特別花樓八角 優等官廳六角 二等正廳四角 三層統售二角

初次新演

五本 狸貓換太子

諸君早臨

大世界乾坤大劇場十一月十七日夜戲目 日戲 二等 樓下一角 花樓 三月角 包廂二角 特別三角 正廳二角 頭等二角 二等一角 一律大洋

日▷ 汪笑儂 汪碧雲 杜文林 李人俊 侯雲峯 小秃扇 張少泉 蕭湘雲 陳善甫 喜彩鳳 李秀英 韓金奎 上天臺 六月雪 丑表功 蘇州人 （汾河灣） 獻地圖 三劈關

夜▷ 喜彩鳳 （小三）麻子 李人俊 張德祿 侯雲峯 蕭湘雲 李秀英 陳善甫 張少泉 浣花溪 一箭仇 四郎探母

◁新排上海實事世界新劇 全本張欣生 一本 殺父 奔喪 驗屍 法堂 三審 一夜 演完

丹桂第一臺 周信芳君新排連臺幻術機關好戲 今夜出演

第七本 狸貓換太子

▲角色整齊 ▲情節佳妙

本臺排第六本的時候 登過一篇鄭重宣言 從此我們的狸貓換太子 來得濟 去得明 終算是水落石出的了 本臺現在續排第七本 各界催提早開演的兩件 一天終有好幾封 但千呼萬喚 直要今天才出來 一來因為場子大而且多 排就排了十幾宵 二來因為特別用工的對詞兒 特別打武的說套子 也不是一天兩天的事情 三來因為這本多的是幻術機關 第一批做得不對 一樣一樣重新做起來 還是日夜趕工的呢 足足趕了兩個禮拜 才陸續告竣 有了這三個原因 所以不能遵命提早開演 多勞各界盼望 抱歉得很 有一位舍嘴道 七本既然多的是幻術機關 何妨先將幻術機關說說 正中下懷 馬上把內容公開起來

一 練就一種法寶 叫做穿心乾坤來 扔在空中 自然而然穿過人的心房

一 把一個人架在火盆上 眼見燒成灰燼了 忽聽吼叫一聲 那人好端端的從這扇門出來 在台上跑過 從那扇門進去 毫髮未動 真是奇怪 難道那人會火遁麼

一 繩梯上 粉刷得好好的 忽然隱隱約約現出一個人影來 現出麼 並不是墻上一幅畫 畫上一個人 預先立在軸子中間 把軸子挂起來了 就算把人現出來了 原來是幾套頭的美後愈

一 大孝堂內 懸燈結彩 一望是白 排場十分闊綽富麗 好好一口沙枋棺材 停在居中 不知怎麼一來 棺材不是棺材 棺材居然有變 真是無所不用其變

一 一個已死的人 吃了仙丹 悠悠而甦 渾身電燈齊明 是上下左右流動著亮起來的 不是亮了都亮 暗了都暗的

一 一把寶劍上 排著一條仙龍 飛舞自己 能燒完了 當場變出第二條仙龍 依然掛在寶劍上

一 一只花瓶 其中當洞潮一無所有 忽然射出一道寶光 紅如火箭 條而白如銀練 有大套的聯情而 熱鬧緊湊 ……

[illegible]

天蟾舞臺 注意

初次啟演 特煩常君春恒續排天字第一號的好戲准今夜

第六本 狸貓換太子

注意

[illegible]

新中華劇社 笑舞台 英界汕頭路口 電話三五一五

日戲價目 月樓四角 特別包廂三角 頭等正廳二角 二等正廳一角 夜戲價目 月樓七角 特別包廂六角 頭等正廳四角 二等正廳二角 星期六及星期日 准演日戲

第一小生 李悲世 滑稽大家 秦哈哈 第二名旦 沈映霞 （胡恨生） 第一老生 李天然 （傳秋聲）

十一月十七日夜新排新劇
日戲 夜演雙齣好戲
美人心 描金鳳 三笑點秋香

上海大戲院

九點一刻之價目 特別包廂特別官廳三元 優等月樓上層二元 上層正廳一元 二等正廳六角

禮拜一二舊新曆元旦加演日戲三點鐘開幕 嘉德圓大魔術翻新花樣加入大套魔術 今晚六點鐘起八點鐘止 開演影戲

特別長片愛情名片 畫秘幸失 中史未節 第九十集至六部本

今晚夜戲九點一刻開演

全球馳名世界第一大魔術 嘉德魔術團 中西士商歡迎讚賞請再演三天

其中最福特色者爲新演大套魔術神鬼大戰會開天王之魂靈鑼鼓齊鳴美女飛渡奇怪之武士等事堪稱世界第一之絕技

翻新花樣加入大套魔術

共和影戲院 南門外方浜橋 星期三日日戲 星期三夜戲目

滑稽 家四 傳寶 本 三本
跳舞會 一本 哀情短史 一本 途中忙 二本 珠四 案本 珍 第十一 十二集

價目 特別包廂 頭等 二等 星期二星期四 ……

法國大影戲院 法租界 洋涇浜 橋 首歌 舞臺 原址

今天夜戲開演兩部長片共十六大本 雙女案 第一二集 五大本 著名偵探長片 大盜案 第十二集 大本 巢穴捉賊 二大本 新卓林 上海滑稽 二大本 別林 今天日戲 猛勇打武長片 大王牛 第五六七集 大本 快活大王卓別林 工作二本

價目 夜戲 樓下一角 樓上一角 日戲 樓下一角 樓上二角 ……

新愛倫影戲園 在美界海寧路中市 愛倫 今天夜戲準五點半開演共十二大本 著名影片 閻瑞生 十大本 今天日戲 奇女俠 第十五集 大本 偵探長片 鷹眼 第十一十二集 四大本 最新笑片 四本

價目 頭廳 小洋二角 特廳 小洋三角 日戲 小洋四角 包廂 ……

卡德路影戲園 新閘路轉角 便是

在陽歷正月二號三號四號 日即禮拜二起演 (一)各國新聞 實事 (二)鷹眼偵探 第十一十二集 四大本 (三)滑稽 笑片 二大本

價目 頭等二角 二等一角

恩派亞大影戲園 法界霞飛路八十一號

陽歷正月二號三號四號 日即禮拜二起演 (一)各國新聞 實事 (二)海盜 馳名唯一偵探長片 續演第三四集 四大本 (三)婦人計 社會愛情好片 五大本 (四)滑稽 趣劇 二大本

價目 包廂一元 月樓六角 頭等四角 二等二角

虹口大影戲園 乍浦路一百十二號

陽歷正月二號三號四號 日即禮拜二起演 (一)各國新聞 實事 (二)鷹眼偵探 第九十集 四大本 (三)滑稽 好片 二大本 逐演

價目 頭等三角 二等二角 三等一角

萬國大影戲園

陽歷正月二號三號四號 日即禮拜二起演 (一)各國新聞 實事 (二)鷹眼偵探 第七八集 四大本 (三)滑稽 笑片 二大本

價目 頭等三角 二等一角 念

維多利亞大影戲園 虹口四川路海寧路

陰歷十一月念五念六廿七 初八初九初十 日即禮拜一起演 愛情最新好片 克爾拉女士傑作 美婦被禁 五大本 ……
陽歷十二月念八念九 三十三十一 日即禮拜四起演 馳名黎世特別好片 危險時刻 ……

養津玉液膏

止咳

本藥房祕傳秘方 專治男女老少 諸般咳嗽 肺炎咳嗽 夜咳 傷風咳嗽 無論遠年 路氣急喘 咳中帶血 久咳失音 勞傷咳嗽 以及燥咳無痰 晚期開水冲服 立見化痰止咳 定喘 婦人 ……
四料二元 另製吐血膏 ……
以上數種 ……
能 ……
重 ……
食 ……

彙司公司 要貨部

新到 大批 多至 玩 具

本公司特自歐美定製各種玩具類皆精巧絕倫爲冬至節送禮佳品現已到申陳列本公司三層樓備有電梯以便顧客上下 各界仕女惠臨參觀無任歡迎

南京路彙司公司及漢口分公司啓

上海太古火險公司

中國內地經理可承保各式房屋機器與貨物等 中國於通商各埠及有名城鎮均有

咸謝鍊雲藥房

止咳

養津玉液膏

鄙人素有咳嗽之症 ……

[illegible]

藝林

南京 ……務本幼樹場 ……

立愈肝胃 ……

59

商情市價

一月二日

銀洋錢市

銀樓金每兩價目十八家天寶等四十八元五角

[illegible]

蘇州金錢市

[illegible]

杭州金錢市

[illegible]

麵粉交易所

[illegible]

油豆餅交易所

[illegible]

滬南米市

[illegible]

滬北米市

[illegible]

蘇州米市

[illegible]

雜粮市

[illegible]

油荳餅市

[illegible]

現貨麵粉

[illegible]

洋貨疋頭

[illegible]

煤油市

[illegible]

旅行指南

火車時刻表

上海至浦口天津北京

▲上行車

[illegible]

滬杭甬路滬杭段

▲下行車

[illegible]

▲上行車

[illegible]

(注意)

[illegible]

船期

▲輪船進口報告

▲輪船出口日期

▲長江出口班

▲寧波出口班　▲通州揚州班　▲定海穿山班　▲定海石浦海門班　▲汕港粵出口班

▲宜昌出口班　▲漢海出口班　▲青島出口班　▲威海烟津班　▲浦口出口班　▲烟台天津班　▲大連出口班

▲海參威班　▲香港小呂宋班　●各國郵船出口　▲美國舊金山班　▲美洲温哥武班

▲西雅圖出口班　▲印度出口班　▲孟買出口班　▲英國倫敦班　▲意奧出口班　▲日本出口班

▲法國郵船班　▲爪哇出口班　▲德國出口班　▲各國貨輪出口班

[illegible]

上海行號棧廠醫學會所便覽

按月登載　查覽便利　取價低廉　效力宏大

名稱	地址	種類	電話	備註
廣東銀行	寧波路一號二號		營業室 中央一七七八 經理室 中央一七七六	創辦人或主任經理 王雲衢 馮子敏 匯兌處電話中央一六一七
美最時	上海江西路廿四號	經理德公司輪船 專辦進出口事業	中央七一二〇八 七二二〇九	彭度 魏特門 進口部經營一切大小五金機器疋頭呢絨雜貨各種紙張電料顏料等
美華利總號	上海英租界大馬路拋球場角	一鐘表眼鏡	電報掛號〇三二七四 電話中央三二二一六	總理孫梅堂 協理周孝孫 第一發行所三馬路棋盤街 第三第四發行所小東門大街
大精神醫學研究會	山海關路口大通路青雲里	教授催眠學新顯術每日一小時三月成功		會長馬化影博士 詳章函索須附郵三分
肺病專科露沙醫院	醫院虹江路寶通路口 分診所永安公司後面	治病時間 上午九點至十二時 下午五時至八時	中五七九一	陸露沙 肺病預防秘藥注射

本埠新聞

元旦中西官場之酬酢

公共公廨關正會審官、于元旦上午、與會李張陸四襄讞、乘坐馬車、分詣護軍使署、道尹公署、海關監督公署、交涉使署各機關道賀、並在交署隨同許交涉員、招待外賓、

各戲園均於元旦日加演日戲、且逢天晴故、皆賣滿座、游戲場中遊人較平時增多、而茶寮酒肆、亦無不利市三倍云、

公共租界內各大工廠、元旦一律休息、店鋪休業者、以南京路爲多、除食物店外、均於門首貼一紙條、上書陽曆元旦、休業一天、並懸旗結綵、點綴新年景象、河南路休業之店家亦多、其餘各處、大都懸旗表示慶賀而已、

江蘇特派交涉員許秋颿、於本屆元旦、除在署懸紮松柏鮮花、並懸掛國旗、以及各國旗幟外、是日大廳上陳設禮堂、中懸大總統肖像、兩旁高叉國旗、上午十時許、交涉員偕同僚屬、向國旗行三鞠躬禮、繼各署員舉行團拜禮、來賓有駐滬各國領事、各西商、俄僑事務局會辦秘書等、到署賀年、華官如上海縣沈知事、徐營副長、英法兩公廨正副會審官等、均由陳科長楊秘書周秘書招待、濟濟一堂、異常熱鬧云、

陽曆元旦、停泊黃浦港內之各國兵艦、均一律燃放爆竹、懸旗慶祝、而吳淞路乍浦路鴨綠路北四川路等處之日本商店、亦皆燃放爆竹、懸掛本國國徽、惟華商各行號門首、粘貼慶祝元旦、休業一天、並高懸共和國旗、同伸慶祝、是日適值天氣晴和、游人途爲之塞、大有新年景象、

法總巡費沃禮、於陽曆元旦日上午八時、督同西探長蕭薩克、西探西旦納等、均戎裝制服、至法總領事署道賀年禧、九時許回盧家灣總巡捕房、受各捕房西捕頭暨各辦公人員、以及全體探捕等分班入賀、繼由費總巡溫詞獎勵、各歛香檳酒而散、又法捕房偵探督察員黃金榮、譯員曾炳泉、亦同至法總領事署、向韋德禮君恭賀年禧、

上海縣公署、於陽曆元旦上午九時、由沈知事領班、在署中舉行團拜典禮後、旋即分赴各機關賀年、迨返署時、已在中午十二時矣、

省教育會元旦叙餐記

前日元旦、江蘇省教育會、舉行慶祝叙餐會、到者郭秉文沈信卿穆抒齋穆藕初等八十餘人、上午十一時開會、會長袁觀瀾主席、首由主席致詞、略謂民國過去之十一年、固無可慶祝、但斯後之希望無窮、今日爲民國十二年之元旦、尤宜與諸君共相慶祝、遂全體起立、向國旗行三鞠躬禮、末復謂希望國人羣策羣力、造成光華燦爛之民國云、次即請唐慶詒君演說、題爲「兩大會議中之問題」、略謂兩大會議、一爲國際聯盟會、一爲太平洋會議、國際聯盟會開幕於瑞士之日內瓦、其重要機關有三、（一）行政會、（二）議會、（三）秘書廳、重要會務取決之權、大都操之於行政會、而行政會復爲英法日意四國所操縱、故所謂國際聯盟者、徒有其名、成績僅等於普通一二國之聯盟、實際上不過予各國代表以瀏覽名勝之機會、使歐洲物價增高而已、前美國威爾遜總統注全力於是會、而於和會重要問題、反多所犧牲、故威爾遜之參與和會、其初也各國歡迎之忱、達於極點、及其既去、威名殆一落千丈、巴黎蠟人院、初列威氏之肖像、今已無有、而扮演電影某劇員之雕像、今猶宛在、是威氏之令名、竟不及一藝術家名譽之永久、可慨也已、太平洋會議、爲美國哈定總統發起召集、開會之數月前、美日戰爭之聲、甚囂塵上、美爲緩和戰爭計、乃迫而召集斯會、其最要目的、爲裁減軍備、結果海軍已見裁減之成績、而陸軍則以法國之反對、未能實行、其次要目的、爲解決遠東問題、吾人所應注意者、太平洋會議、其性質爲討論國際問題、並非裁判性質、我國於此會結果、所得利益已不少、惟外交之勝利、繫乎內政之良否、甚望吾國從速整理內政、則外交方有後盾、尤望國人對於本國文化之優點、平時設法宣揚之、使各國咸曉然於吾國之固有文化云、次由唐俞慶棠女士演說美國女子之特性、女士謂美國女子注重耐勞、月得美金四五百元之家、多不用僕役、躬自操作、而復勞整以暇、家政以外、兼及社交、言其職業、四十年來、突飛猛進、凡國中公私機關、無不有女子執業者、而小學教員、殆全爲女子充任、故美國女子、均能自已獨立、不受經濟上之束縛、又謂美國女子、有此特長、不外二因（一）天性、（二）環境、男女智識平等發展、體之科學、女子智識、不讓男子、而中國女子、亦未見不及歐美、惜吾國女子、未能以良好教育發展其個性、美國女子則不然、自幼即受相當之教育、故中美女子智力之差異、非天賦的、實環境使然、深望國人努力提倡女子教育、俾得與男子平等發展、則影響於我國文化、其關係非淺鮮云、又次馬子貞演說國技與吾國之關係、謂外人譏我國爲老大國、爲東方病夫、故國民應亟提倡研究吾國固有之武術、以發揚尚武精神、馬君更攜有武器及自己著作物多種、並攜示古劍兩柄、一係三國時曹操一係明末洪承疇兩人所有物、劍上嵌有兩人姓名云、次由商務印書館開唱趙元任博士之國音留聲機片、清晰可聽、次趙石民君演說歐戰時代毒氣之戰爭、略謂近時戰爭、專以科學爲制勝之具、此次歐戰、德國先以所製毒氣爲攻具、英法等國亦趕速研究製造、以相抵禦、而如防禦毒氣所用之面具及衣類、均以科學方法、發明種種用品、使毒氣不能吸觸、可知科學作用之切要云云、演講畢、已近一時、遂叙餐、與餐者、男女計六十人、午後、有三廉專社之幻術、及穆藕初俞振飛殳九組三君之崑曲、四時許散會、

白俄軍艦尚未離滬

▲華工去留之交涉

久泊淞口外之海參威退出之俄白黨軍艦、先後共計十五艘、並軍官眷屬難民二千餘人、歸俄僑事務局會辦格羅斯保證、於陽曆年內離滬、不再停泊中國口岸、詎因糧食煤炭、尚未備齊、以故直至昨日（二號）仍未起碇離淞、聞交署中人云、大約今明定當開駛、不致逗遛、并聞俄艦上之全體華工、前經稟請交涉公署、要求向該俄艦索取所欠工資、並請全體離艦、不願隨往海外等情、業聞許交涉員委派陳世光科長、於昨詣吳淞、與艦右軍艦許艦長會商、轉致各俄艦長、務將所欠華工薪資、一律付清、並令華工即時離艦登岸、以免在外流落、既登岸者祇一部分、寄居山東會館、尚有一部分仍在艦中、聞白俄艦尚不允該華工登岸、現正交涉中云、

國聞通信社云、泊淞白俄軍艦、原定三十一號離境、慈善會所有捐品、一時乏船裝載、故於昨日始將燃煤一千噸完全交與、其麪粉二萬磅、則定今日託轉運公司雇輪檢交、一俟交齊、即當啓碇云、

日郵撤廢後之所聞

上海日本郵局、自開辦迄今、已有四十七年、當初辦時、職員僅十九人、至去年已增至百五十六人、而於去年取消後、即改爲上海日本電報局、聞前在局辦事人員、除少數回國、及介紹入中國郵局辦事外、大半仍留電局辦事、兼理職務云、

另函云、日郵局於一月一日起、奉令改組爲上海日本電信局、局長一職、即以原任日郵局長中林氏充任、日郵局大部事務、均已先期結束清楚、其一應未曾料理之瑣務、則由中林局長、於該局內附設清理處一所、雇用舊郵務員十五人、處理其事、至多以十日爲限云、

基督救國會議宣言

▲主張組織中央行政委員會

昨日本埠基督救國會、發出宣言云、北京久無合法政府、今則并事實上之政府亦已無之、長此不變、非陷於財政破產不止、邇來國際共管、聲浪日高、今日本竟發布其共管計劃、有由國際代謀統一、協助裁兵、代整外債、及監督財政各案、擬向列強提出、軍閥倘再不覺悟、猶欲互相爭奪政權、則禍國之罪、實通於天、即附和軍閥者、亦不能逃厥罪、惟均之責、稍具愛國之心、惟有共同悔禍、降心相從、速謀召集救國會議、特此會議決非一人所能號召、前者國民大會廬山會議之不能成立、即其殷鑒、欲求全國贊成、當先事徵求意見、可由有志救國之士、分頭奔走、如得各實力派之贊同、即由贊同之人、聯名發起救國會議、擇一安全地點、剋期招集、此會務須親身到會、共同議決救國大計方案、組織中央行政委員會、以實行之、然後制定國憲、謀永久之治安、此後倘再有破壞此會所議決者、即認爲內亂罪、起兵討伐之、以上方法、爲現今救國必由之途徑、請爲愛國諸君涕泣而道、惟冀採納、大局幸甚、

上海縣議事會開會紀詳

上海縣議事會參事會、於陽曆元旦日下午一時、在邑廟開會、門首高懸國旗、議場內外、遍扯萬國國旗、四壁懸掛各界致送頌詞對聯、煥然一新、議參兩會會員、均按時蒞臨、計到會者爲議事會會長莫錫綸、副議長李咏裳、教育職員曾錫、陳文賢、潘錫田、韓楨、顧永泉、趙履信、王煥功、宋國棟、于鈺運、韓孝先、楊鴻藻、陳天錫、陶福嘉、曹鳳苞、王佐、唐倬璋、吳慶良、張士杰、潘鴻藻、潘良士、周文煥、孫嶄勛等、來賓之蒞會者、上海縣教育會正副會長賈豐臻、曹幹臣、上海縣學所所長李頌唐、上海地方自治研究會正副會長沈潤挹、吳叔田、上海市議會會長賈季英、上海縣教育科科長姚紳寅、閘北市鄉董錢貴三、上海縣商會代表某君等、浦東公所代表黃福棠、縣商會代表某君等、均到場觀禮、鐘鳴二下、振鈴開會、速記員李綺城、朗讀開會順序、次議長偕議員來賓、魚貫入場、依次就席、先向國旗行三鞠躬禮、禮畢、議長起立致開會詞、略謂與諸君別久矣、諸君渴望本會回復、非伊旦夕、憶自袁政不綱、摧殘民治、遞經改革、國會省會、次第召集、縣會一日不復、法統一日不全、同人法治統系之起點、縣會爲地方自治之樞紐、等悉焉憂之、聯合本省各縣議員、組織江蘇縣議員聯合會、協力請願、兩電交馳、自五年八月、以至今日、歷六易寒暑之久、各代表奔走呼籲、雖至聲嘶力竭、而再接再厲、不稍却步、以冀當局之一悟、民治再見也、精神所至、金石爲開、江蘇省會議員、本愛鄉之熱忱、回復江蘇縣會、省長亦有地方公意所在、自應照辦之表示、爰集江蘇全省各縣、一致訂定於十二年一月一日、開縣議會臨時會、本縣爲東南巨埠、四方觀瞻所繫、固宜即日召集、共策進行、瞻望國旗、額手相慶者、地方父老之所同、代表羣情、仔肩益重者、本會同人之所獨、發展自治、鞏固邦基、「此地方父老之所有望於本會同人者也、則本會同人宜如何痛定思痛、勉益加勉、以副地方父老殷殷之望、得冀民意、開新紀元、振刷精神、共趨正軌、豈惟百里枌鄉、蒙其樂利、民國前途、實嘉賴之云云、次由李副議長、報告請願經過情形、略謂本會成立於民國元年九月一日、計共開臨時會三次、即爲袁氏解散、延擱多時、民國五年、經江蘇各縣推舉代表、組織議員聯合會、當推貴樸安梁森軒二先生、晉京請願、參衆兩院均一致贊成、其時孫伯蘭先生掌聯、亦表同情、旋爲段內閣所延緩、國會解散、延至去年三月中、大總統亦有恢復地方議會之命令、即於四月間、由聯合會通告各縣、贊成恢復者四十一縣、於是開會議決、復推方家珍梁鴻卓及昧青等三人爲代表、赴省請願、其時省會未經列入議程、去年國會二次恢復後、復行新自治制、法統重光、縣會當然回復、及韓省長蒞任、藝人治蘇、省長與方家珍有親戚關係、面請省長、以爲法制取新、人材取舊、准將此案交省會議決、至十月下旬、方君與省議員接洽、二十六日電邀昧青赴會、請爲編入議事日程、即由金擔等縣省議員黃鎔廣王師曾等、提出緊急動議、於十一月九日、由省議會臨時會多數通過、遂咨省長、次日昧青又與方君晉見省長、請將省會議決回復縣會案公布、距省長轉示於內務部、遲未公布、故聯合會復又議決、只能人民自動回復、各縣近日報到已開過預備會者、計有三十二縣、具見民情一致、惟照縣制規定、祇能開臨時會、俟開會後、再行呈報省長、而縣聯會已電請省長、轉催內務部公布、續議十二年一月一日、一致開縣議員臨時會、當即發函通知、「且省長亦有地方公意所在、自應照辦之語、是以公決於之江蘇單行制、自屬可行、省長之准不准、亦無甚關係、故今日之會、雖謂之臨時會可、即謂之正式會亦可、以上情形、皆昧青所深悉者、爰詳述如此云云、次來賓賈季英演說、略謂今日來此聆議長副議長報告、非常愉快、蓋縣會與市會、猶兄弟也、兄既恢復、弟當贊從、故爲形快活、惟我國地方激烈份子、昔覺太多、今日轉覺太少、故地方自爲冷淡、如此情况、爲進步乎、退步乎、即省長亦不痛不癢、令人納悶、近日總商會有裁兵會之組織、是爲快事、因關於外人之逼迫解決國事、故有裁兵制憲之提倡、各報記者、均列會場、無論和平派、激烈派、均以不出代議士、不納租稅、爲唯一之辦法、假使此會不成立、後盾如何、乃由從前之陳其美鈕惕生等之人材、不復發見、致此冷靜非常、近日又聆裁兵制憲之議、覺令人稍有生氣、故當日會場、幾有一致贊同、可爲將來此會之後盾也云云、次吳叔田演說、略謂今日係民國十二年陽曆元旦、即吾上海縣議會復活之第一日、鄙人對之、紐抱兩種希望、一縣會之恢復、全賴諸君子之自動精神、現在縣已復活、而休養生息、將來達於健全之程度、澈底解決、仍須諸君子之努力、一地方自治、以縣市鄉爲基礎、況縣市鄉議會恢復、均經省議會完全通過、現在縣會既已照案回復、則市鄉自治、還賴諸君子互助提倡、以期達於完全自治之目的云云、次黃錫臣演說、略謂縣議會爲人民公意之機關、地方所設……者、爲教育經費、自停止縣會後、教育經費、異常困難、今日縣會恢復、必能回復原狀、添任欣幸云、李紹唐演說、略謂縣會恢復、人以爲快、鄙人以爲懼、足爲喜、蓋中華民國四字、明明以民爲主、人民太弱、各國之所以強者、實由教育普及、苟能教育普及、民氣日強、則外人共管之說、亦可消弭於無形、今縣會既已自動回復、凡於地方公益事業、幸甚幸甚、次葉惠鈞王叔炎趙麟之宋少園、相繼演說、從長計議、次第實行、則教育界亦得受良好之影響也、頌詞另錄、詞畢、眞源復起、謂今日爲自治一線曙光、將來如何、尚未可必、期本會大放光明也云云、次即公決休會二天、於四日繼續開臨時會、討論進行各事、次抽定議員席次、遂即散會、時已五時有半矣、茲將抽定席次列左、

一號吳慶良、二號孫嶄勳、三號葉增銘、四號喬某、五號潘良士、六號張士杰、七號陳天錫、八號曹鳳苞、九號楊鴻藻、十號周文煥、十一號王佐、十二號李咏裳、十三號潘鴻藻、十四號顧永泉、十五號宋國棟、十六號曹錫、十七號陶福嘉、十八號韓孝先、十九號秦錫田、二十號趙履信、二十一號王煥功、二十二號潘鎔、廿三號唐倬璋、二十四號陸文麓、二十五號莫錫綸、二十六號張景韓、

恢復縣會之反對聲

▲省令不准動用公款

江蘇省長通電江蘇六十縣知事代電云、各縣知事覽、准江蘇地方自治協進會聯合會會長徐果人等函開、我蘇自治、待行正急、而十年前之少數舊縣議參員等、希圖恢復舊會、查民國初元之舊縣議會、原係一種臨時制度、且六十縣中、開祇成立三十七縣、以云恢復、亦事實上難能、即日前省會通過恢復、因省議會法第十六條、祇能議決單行法、不能牴觸全國通案之法令、縣自治法、爲全國通案、非一省之單行法可比、加以蘇省尙隸中央、並非獨立省分、故前日省會咨行貴署、爲建議案、而非咨請執行案、乃舊縣議參員等、竟藉口省會通過、不待貴署核准、內部電復、自由召集、並妄動地方公款、似此紛歧錯什、轉礙眞正自治之進行、應請貴署即予通令六十縣、嚴飭地方公款公產經理處、舊縣議會未經內部核准電復以前、不得擅支地方分文公款、如有私相挪借、即責令各該知事、並款產經理人賠償、事機迫切、立乞分行、除已電呈內務部、請予依法主張外、爲特函懇台端、主持正義、以重自治而維公款、實爲公便等因、查此案前准蘇省議會建議到署、當以事關變更法令、業經咨請內務部核復在案、尙未復到、是此案未經內部核准以前、不能動支公款、准函前因、合行通令、仰即一體遵照、省長韓東印、

質問游民債券之咨復

省長公署咨復省會陳議員大啓等、提出質問何以不嚴禁上海游民工廠基金債券案、文云、爲咨復事、案准貴會咨開、准陳議員大啓等二十人、提出何以不嚴禁上海游民工廠基金債券質問書一件、相應抄具原書、依照省議會暫行法第十九條之規定、咨請查照、依期答復等因、並抄質問書到署、准此、查上海游民工廠、開辦以來、成效卓著、基金缺乏、自應力予維持、惟該廠此次發行基金債券、不無流弊、現正籌商禁止及救濟辦法、准咨前因、相應咨復、查照、此咨、

紅會赴暹代表返滬

中國紅十字會派赴暹邏大會出席代表楊小川王培元兩君、在暹公畢、已於元旦乘怡和之定生輪由香港到滬、當由紅會莊得之理事、偕同全體職員、前往歡迎、據云在暹時備受華僑及暹王宗室之優待、至所決議案、均與紅會前途、大有裨益、尙有北京代表羅昌、當時亦參預會議、業已回新加坡領事原任、茲聞紅會總辦事處、及各團體等、均已準備開會慰勞兩代表云、

中法專校風潮近訊

中國通訊社云、本埠中法國立通惠工商專門學校法校長梅雲鵬氏、於前日（二十七）出有通告、略謂頃奉中法政府指令、內開中政府已派馮承鈞氏、法政府已派侯雅Boy Lords氏、會同來校調查一切等因、所有本校商科四年級、須於一月三日至六日舉行分班考試、工科一二三年級、須於一月三日上課等語、學生方面聞見後、僉以目下新校長石瑛、尙未有就職消息、考試事宜、何得任法校長一手主持、故已開會議決、請法校長將分班考試一事、暫緩實行、至於上課問題、則公認俟中法委員到校調查後、商科問題了結時、決當立刻上課云、

八大學足球最後決賽

▲六日由復旦至南洋比賽

東方各大學足球錦標、向例非屬約翰卽南洋、本年東南金陵滬江各校、均先後爲南洋所敗、執東方之牛耳、大有非南洋莫屬之概、而復旦因時崛起、一勝金陵、再敗東南、約翰滬江雄者、亦受挫折、東吳因是自願放棄其與賽權、於是東方八大學足球錦標之最後決賽、遂爲南洋與復旦、茲悉八大學足球委員會、已議決本星期六（六號）下午、由復旦至南洋操場、與南洋作奪標之賽、公正人由委員會提出三人、經兩方之同意、決請跑馬廳西人威爾遜氏担任、揮旗員二人、則由公正人指定兩方均無關係者當之、於二時三十分起賽、如結果不分勝負、則延長二十分鐘、如再不分勝負、則再延長十分鐘、倘一再延時而仍勝負莫分、則由東方八大學足球委員會重議如何處理、並聞委員會議決屆時售門票三種、一爲特別票、售洋一元、一爲普通票、售洋三角、一爲復旦與南洋學生票、每張售洋一角、兩方球員、亦須購票云、附復旦及南洋之球員姓名、（復旦方面）王振升、吳炎章、鄒仲楚、張錫恩、王思方、哈元龍、顧天勝、林仲芬、王玉麟、侯紹綸、凌紹爵、趙士明、葉棣暄、潘文植、徐澤霖、（南洋方面）陳肯琳、陳瑛、丁人婁、李庭三、周家騏、中國權、黃文建、錢崇薇、張光輔、顧毓瑔、溫聯東、黃綿芳、沈賓具、伍鎮昆、程賢等二十五人、

紗布交易所落成禮誌盛

上海華商紗布交易所、於元旦上午十時行新築落成禮、理事長穆藕初君、偕全體理事登臺、向國旗行三鞠躬禮、穆君致詞、首述本所建築工程、並組織交易所之宗旨及目的、次經紀人公會會長吳恂卿君致頌詞、上海總商會代表方椒伯君、紗廠聯合會代表榮宗敬君、紗業公所代表畢雲程君、布業振華堂代表顧子槃君、先後致頌詞畢、穆君致詞答謝、攝影茶點閉會、該所建築六層洋房、極爲壯麗、市場規模尤爲閎整、是日來賓達五千餘人、茲將穆君演說詞錄後、

上海華商紗布交易所、自上年七月一日開幕迄今、已一年有半矣、此一年半中、重荷社會人士之愛護與信用、並全體經紀人與主顧方面之和洽從事、俾一切得以順利進行、以迄今日、始有此建築告成遷居新屋之盛會、同人至深感謝、竊願乘此機會、爲諸君進一言、

吾國棉業尙在萌芽時代、以吾國紗錠與世界紗錠之比例言、則吾國尙遠在各國之後、以吾國民經濟尙未發達、生活程度尙未提高、購買力尙未充足、而民國十年來平均每年棉貨進口之數、已有值銀三萬萬元之巨額、一國之金融、爲一國之血脈、棉貨源源進口、現金源源流出、常此不圖挽救、必有金盡血枯之一日、故推廣棉業、實爲吾國民自救之根本要圖、吾國棉業、以上海爲中心、故全國紗廠與上海紗號聯合組織此上海華商紗布交易所、卽以推廣棉業鞏固金融爲宗旨也、

欲知交易所與推廣棉業之關係、不得不略敘事實以爲之證、民國九年一月棉紗價格最高之時、紗廠紗號皆出期紗甚多、其後紗價步跌、每包價格、最大與最小相差至八十餘兩之巨、於是買主方面、不能履行契約者甚多、賣主方面、咸受非常巨大之虧損、上年四月、棉花價格最低之時、紗廠購進期花甚多、然其後花價步漲、每擔價格、最大與最小相差在十四兩以上、於是賣主方面、又多有不能履行契約者、以致買主方面、又受同樣之巨大損失、如此買賣、無相當之保障、實於棉業之發展、大有妨礙、交易所不但有平準物價之功用、且又爲買賣兩方之保障、既可顧全商業上之信用、且又能增進貿易上之效率、此上海華商紗布交易所卽以保障信用增加效率爲目的而設立者也、

交易所之事業、以保守信用爲原則、一年半以來、所以不隨狂潮起落而保存延者、同人不敢自以爲功、經紀人全體與主顧方面之能守此原則而和洽從事、實爲事業發達之最大原因、經紀人與主顧、有如一家人、互相和洽、保守信用、則雙方各有利益、而社會對於交易所之信用、實爲一切成功之基礎也、

回憶上年七月一日開幕演說、以交易所喻水火、水火於人有大利、一日不可或缺、然萬一不善用之、則水可溺、火可焚、其害固甚巨大也、交易所亦於人有大利、在商業上亦在所必需、然萬一不善用之、則可以破壞信用、擾亂市面、爲害亦非淺鮮、總之事在人爲、萬事得人者昌、世固無有百利而無一害之事物、貴在人之審於得失之幾、慎於取捨、則弊去而利見矣、吾國棉業、尙在幼稚時代、其盛其衰、不僅關係一業、而實與全國經濟命脈同其休戚、交易所爲推廣棉業之重要事業、願吾國民、注意其事、嚴加監督、倘蒙加以責善、尤所歡迎、至於同人與全體經紀人及主顧三方面、自今以往、尤必益全加慎、遵守交易所之原則、協力進行、務遂保障信用增進效率之目的、以貫徹推廣棉業鞏固金融之宗旨、將來進行成熟、尙須設法聯絡歐美日本之交易所、以發達全世界之經濟事業、此爲同人之所希望、苟望其成、無任榮幸、敬述一言、藉伸謝衷、

外感傷風咳嗽水

▲傷風咳嗽爲肺癆之根苗 ▲傷風咳嗽水爲預防肺癆之妙品

人生於六氣之中、要以風之傷人爲最易、既傷於風、咳嗽卽因之而起、忽而不治、卽足釀成肺癆、以及其他種種之病症、遂致不可救藥、良可痛也、卽在素重衛生者、因憚於延醫服藥之煩瑣、或值旅行客居之不便、是以偶患傷風咳嗽、亦往往聽其自然不加療治、因此吾國人患肺症者恆較他國爲多、本廠鑒此種種、爰集名醫研究良方發明外感傷風咳嗽水、功能阻止已受之邪、不向內入而從外出、藥性王道、奏效神速、絕無流弊、不徒傷風咳嗽等輕症服之卽愈、卽傷寒等重症初起速服、奏效莫大之功也、

外感傷風咳嗽水 每瓶四角 服法等詳仿單

粹華杏仁精

▲治痰之唯一聖藥

粹華杏仁精、係選擇我國北省上等杏仁、除淨皮尖、用機器去糟粕、煉精華、費多數手續、與時間、始克告成、與別家迥不相同、故名曰粹華杏仁精、功能潤肺散寒、降氣行痰、潤燥止咳、解肌熱、除風濕、凡患痰喘氣急咳嗽、痰涌痰飲、痰癇時行頭痛、上焦風熱、老年久咳、鼻塞流涕、小兒痰厥、肺閉、婦女肝氣等症、服之立著奇效、惟藥性濃厚、不宜多服、每次以五滴十滴爲度、肥人多痰、尤宜常服、最爲有益、

▲粹華杏仁精 每瓶四角

清血片

是片集合各種王道清血藥料參酌古今驗方用中西製法融合一爐而成誠爲空前之靈丹清血之神品也、功能清潔血液、解散毒素、殺滅微菌、有推陳致新之效、使血液循環流行、有增加紅血球之功、能清腦系中之廢棄細胞、神經系因之而愉快、健康者服之、能使血液清潔、百病不生、

▲清血片 每瓶六角

儲精丸

經曰「精神內守、病安從來」是以善養生者莫不以保養精神爲要旨、精神暢足則一生康樂、病自無從而入矣、本廠所製儲精丸、曾經諸大名醫審訂、允稱完美、配製精良、無燥烈與膩之弊、功效遠有藥劑奏奇之妙、久服則補腎益氣、卻病延年、不第精神百倍、體異尋常、抑且身心愉快、幸福無疆矣、

▲儲精丸 每瓶八角

▲總經售 各埠大藥房

上海南京路觀仁里口P六一號

粹華製藥廠 發行所 謹啓

上海織成綢緞局增設特別廉價部通告

英大馬路五馬路山西路南

本局聯號各絲織廠因存貨堆積茲運到大批綵織品來滬概由本局照……

萬國九洲第一靈驗耳……

京都天寶齋謹告同胞●耳聾瘋疾●我有神藥●不靈還洋●以昭信實●總發上海二馬路中市南首街便是另有七十二症光明眼藥每瓶洋一元

凡患耳聾一症皆因腎水虧耗相火上炎……鳴耳閉耳痛耳聾等病本齋……

保腎養血 專治花柳症 三天保元丸 每瓶洋二元 立愈老淫 生肌白玉膏 上海 正威藥房總發行

十二年元旦日上海新年賽馬之成績

第十一次 一又四分之一英里新年杯 1 1/4 Mile

名次	號	馬名 Ponies		騎者 Jockeys		磅數 Lbs	獨贏 P.W.	票洋 Divid	位置 P.P.	票洋 Divid	搖彩號 S.No.	彩洋 Prize
I	5	Association	會群	Moller	馬來	162	221	27.00	327	10.70	553	2954.00
II	8	Conqueror Dahlia	得勝花	O'Brien	鄂別靈	162*	108		172	15.80	860	844.00
III	10	Lichfield	立齊飛	Hill	海見	160	278		340	10.50	1045	422.00
	1	Patapouff	蒲泰包夫	Springfield	史寶菲	162	67		150		1008	20.00
	2	Tommy Lad	湯美	Crokam	克羅根	157	44		62		191	20.00
	4	Keysoe	甘蘇	Johnstone	約翰生	161	101		229		199	20.00
	6	Delawar	地利窪	Bauld	抱見	155	25		75		762	20.00
	7	Some Time	他時	W. Hu	胡會林	158	40		100		673	20.00
	8	Nelson	納爾遜	Haimovitch	海馬來去	159	109		151		921	20.00
	9	Harding	哈定	Y. Wong	黃寶	152	14		24		843	20.00
	11	Great Eastern	大東	Quincey	寬山	150	27		57		592	20.00
	12	Jet	黑玉	Kroll	牽見	162	218		351		991	20.00
	13	Arbor Day	植日	Dowling	鮑林	155	9		26		39	20.00
	14	The Renown	名聲	Vida	維大	158	58		113		828	20.00
							1319		2177		1110	

時間 Time 2.42 4/5 第二馬相距半馬身 1/2 Lengths 二三馬相距一馬身 1 Lengths

第二次 一又四分之一英里甲級讓磅賽 1 1/4 Mile

名次	號	馬名 Ponies		騎者 Jockeys		磅數 Lbs	獨贏 P.W.	票洋 Divid	位置 P.P.	票洋 Divid	搖彩號 S.No.	彩洋 Prize
I	2	Re-organisation	革新	Dallas	大拉司	149	605	17.40	890	8.40	289	3441.20
II	6	The Teloo	維路	Knoll	牽見	160	176		246	17.40	565	983.20
III	1	Ikoma	意可買	J. Liou	劉耀觀	148	160		272	16.20	153	491.60
	3	Harbin	哈爾濱	Brand	白蘭	153	497		942		191	20.00
	4	The Knut	奈脫	Moon	蒙	150	165		258		734	20.00
	5	Del Monte	弟孟脫	Maitland	梅特蘭	150	286		323		451	20.00
	7	Christmas Card	聖誕片	Heard	侯達	159	272		353		563	20.00
	8	Zenda	成大	Moller	馬來	152	243		327		879	20.00
							2405		3611		1254	

時間 Time 2.39 3/5 第二馬相距一馬身半 1 1/2 Lengths 二三馬相距三馬身 3 Lengths

第三次 一又四分之一英里乙級讓磅賽 1 1/4 Mile

名次	號	馬名 Ponies		騎者 Jockeys		磅數 Lbs	獨贏 P.W.	票洋 Divid	位置 P.P.	票洋 Divid	搖彩號 S.No.	彩洋 Prize
I	10	Gargany	孚昭	Dallas	大拉司	149	255	39.50	458	11.30	907	3654.00
II	3	Oregon	烏立根	Haimovitch	海馬來去	156	148		314	14.10	709	1044.00
III	7	The Magpie	喜鵲	Hill	海見	164	661		863	8.90	50	522.00
	1	Peterkins	彼得金	Botelho	鮑脫化	140	40		103		1137	20.00
	2	Paper Money	鈔票	Z. W. Yu	余兆睿	152	121		299		243	20.00
	4	Retentive	保留	Crokam	克羅根	156	53		116		295	20.00
	5	Beaver	海狸	Brand	白蘭	150	208		301		984	20.00
	6	National Union	國民會	Maitland	梅特蘭	152	85		128		1090	20.00
	8	Standlight	常光	Moller	馬來	152	414		650		764	20.00
	9	Sunblaze	日焰	Knoll	牽見	152	116		184		343	20.00
	11	Shake Down	搖落	Springfield	史寶菲	162	90		167		1267	20.00
	12	Fieldcroft	郊冠	Heard	侯達	156	99		156		767	20.00
							2290		3739		1350	

時間 Time 2.47 第二馬相距一馬身半 1 1/2 Lengths 二三馬相距一馬身 1 Lengths

第四次 半英里賽 1/2 Mile

名次	號	馬名 Ponies		騎者 Jockeys		磅數 Lbs	獨贏 P.W.	票洋 Divid	位置 P.P.	票洋 Divid	搖彩號 S.No.	彩洋 Prize
I	4	The King	王者	Brand	白蘭	166	419	25.60	612	10.70	1372	4040.40
II	13	Jason	楊信	Crokam	克羅根	165	206		308	16.30	200	1154.40
III	3	Victoria	維多利亞	Bauld	抱見	142	269		418	13.30	935	57[illegible].[illegible]0
	1	One of Them	其中之一	J. Lion	劉耀觀	151	206		374		820	20.00
	2	Smart Fellow	伶俐漢	Macdonnell	麥克唐	160	42		48		805	20.00
	5	Girondin	紀龍丁	Rea	李	142	59		65		197	20.00
	6	Belted Will	腰帶	W. Hu	胡會林	145	28		51		1171	20.00
	7	Happy Day	快樂日	Y. Wong	黃寶	155	155		530		85	20.00
	8	Typhoon	大風	Heard	侯達	155	348		257		694	20.00
	9	Carlington	卡林登	Knoll	牽見	157	182		320		784	20.00
	10	Tangiers	天基尼	Maitland	梅特蘭	151	56		106		652	20.00
	11	Grey Hound	靈犬	Springfield	史寶菲	162	110		187		60	20.00
	12	Kewiki	克維基	Vida	維大	162	39		59		1401	20.00
	14	White Diamond	白鑽	Moses	馬蒙斯	141	11		23		600	20.00
	15	Eastern Union	東會	Remedios	羅美度	148	14		18		693	20.00
	16	Henry VIII	亨利第八	Haimovitch	海馬來去	155	124		192		1370	20.00
	17	Trinidad	脫立尼達	Dallas	大拉司	164	136		187		372	20.00
	18	Haining	海甯	O'Brien	鄂別靈	160	36		59		960	20.00
							7441		3814		1518	

時間 Time 1.00 3/5 第二馬相距半馬身 1/2 Lengths 二三馬相距一馬頸 a Neck

第五次 半英里賽 1/2 Mile

名次	號	馬名 Ponies		騎者 Jockeys		磅數 Lbs	獨贏 P.W.	票洋 Divid	位置 P.P.	票洋 Divid	搖彩號 S.No.	彩洋 Prize
I	11	Dicna Forget	勿忘	Haimovitch	海馬來去	147	151	89.90	251	21.80	941	7925.40
II	1	Paddington	派定登	Bauld	抱見	147	43		86	54.10	973	2264.40
III	2	Wildgeon	野鴨	Heard	侯達	154	488		797	10.30	1061	1132.20
	3	Dash	衝	Bowling	鮑林	147	49		114		353	
	4	Carbon	炭	Hill	海見	155	353		430		635	
	5	Great Northern	大北	Quincey	寬山	150	71		36		320	
	6	Pretty Fellow	麗人	W. Hu	胡會林	148	26		39		102	
	7	Midland	中地	Dallas	大拉司	149	804		987		983	
	8	Gratin	葛拉亭	Brand	白蘭	160	674		705		701	
	9	Sun Down	山落	Maitland	梅特蘭	160	85		114		548	
	10	Grey Bowlef	灰碗	Crokam	克羅根	157	44		49		953	
	12	Windcroft	風情	Knoll	牽見	160	134		135		401	
	13	St. Lawrence	聖羅倫	Vida	維大	149	192		261		890	
	14	Twinkling Star	閃光	Y. Wong	黃寶	149	22		54		650	
							3086		4078		184	

時間 Time 59 3/5 第二馬相距一馬身 1 Lengths 二三馬相距四分之三馬身 3/4 Lengths

●日本名人過滬赴歐

日郵新錄名丸、於去歲除夕、由門司開駛來滬、載來日本名人三十餘人、內計大學教授鈴木清太郎等四人、音樂專家高野吉郎等三人、實業家石河光哉等四人、及公私官費留學生等二十餘人、就中音樂家高野吉郎君、係受三井公司總理駒井清三郎等之贊助、赴德國專考西洋近代音樂、定三年回國、其他實業家、多赴歐洲各國留學或考察、該輪留滬一日夜、已於昨日(二日)午後一時、轉輪至香港、向歐洲進發矣、

●慈善欵產拉租之查禁

上海縣沈知事昨奉省公署訓令開、據松江縣知事呈、據南松府屬慈善欵產董事胡鏞等呈稱、各縣仍復拉租、請轉陳省長、並飭各屬召集開會籌議、以重善舉等情、經合具文呈報、仰祈察核示遵前來、查所稱疑義四端、除六縣仍有拉租情事、如果屬實、應予查禁外、餘均不成問題、(一)松江縣設董事八人、外縣僅各定二人、平均核計、仍以松江縣為最多數、按之事實、並無妨礙、(二)遇有外縣董事、既據各縣遵照原定四條辦法、業經分別推舉呈報備案、應即認為有效、此間開會、無另推董事之必要、(三)此案既經改定辦法、另選董事、所有該三善堂原主管之善業導費、自應涓滴歸公、無須加入、除分行各該知事遵照嚴禁拉租具報外、究竟該縣是否仍有拉租情事、合亟令仰該知事即便遵照、切實查明嚴禁、具報毋違云云、沈知事奉令後、已轉行騐本所查照矣、

●某銀行擱淺消息

陽曆除夕、天津路某銀行、解除加利本票欵三萬六千金無着、不得已取公債票以抵、該行遂有擱淺消息云、

●華洋義振會近電

華洋義振會致杭州盧督辦張省長鈞鑒、漾電奉悉、仰見大憲提倡振捐、欽佩莫名、茲接會稽實道尹電開、有前清候補知府周君紱英、江西吉安人、年四十歲、願將捐浙災洋二萬元、擬請獎給二等嘉禾章、請即電轉等因、敝會正為浙災積極募欵之際、今周君勇於為善、慨助巨資、非懇請提前從優獎敍、不足以昭激勸、可否仰乞俯念浙災奇重、賑需浩繁、准予專電國務院、破格從優獎給二等嘉禾章、俾資觀感、乞示遵、華洋義振會叩、敬電祇悉、周君紱英獨力捐助巨欵、實屬熱心振務、已由省署分電國務院內務部、迅予從優獎、特復、盧永祥張載揚冊、

●張作霖派員招募工匠

東三省保安總司令張作霖氏、在奉天創設軍工廠、以便製造軍用槍砲各械、所需機器、業向外洋訂購、惟工匠人等、皆須熟手、故特派員來滬招募、向在上海兵工廠充當工頭之高亦和卉阿林等赴奉、以憑派充檢查工廠工頭、現高計二工匠、已起程出關矣、

●塘工局呈請限遷客民

浦東塘工局董朱日宣、近為客民施奎鄉等私佔公地、擅搭草棚、特於昨日具呈上海縣公署、請為押遷、以重公產、其文云、案查陸連涇山界之二十二保二十九圖內、董局管理草棚公地八十畝、於前清宣統元年間、經浚浦局築圩灘泥、填成高地、開單向董局支付銀三千零六十七兩一錢八分、又於民國五年七月、呈請派委李悒清理界址、關該公地上有崇沙人施奎鄉等、各搭草棚、住宿私墾、經敝局於民國八年、呈袁鈞署先後提欵限拆在案、昨據工員調查報告、施等仍未遷移、事關佔踞公地、勢難寬縱、理合呈請察核、迅賜令行第六區分所、派警押令拆遷、並轉諭該客民等驅遷、以重公產而靖地方、實為公便、

●滬閔商借護路警察

滬閔南柘長途汽車行駛期間、曾經訂定在於臘月望日左右、准可通行、惟該公司應設護路巡警、尚未籌足、而通車之後、沿途暫設之六站、當應派警保護、故由該公司擬向上海縣沈知事商借、請於通車時、酌派縣警察巡士十名、以資暫保衛護云、

●浦海銀行定期開幕

閔行鄉紳趙奎頤等所組織之浦海銀行、業經成立、以虞鳳冈為總理、趙慶奇為協理、[illegible]董事長、沈夢蓮為董事、現定陽曆一月四日、即夏曆冬月十八日、開幕營業、並附設儲蓄部、[illegible]

●吳晉榮家又[illegible]來滬

[illegible]

著名之捷克音樂家可基亞氏、自三歲時即已從其父學洋琴、十餘歲後即已周遊歐美各都市、大博歐美人士贊揚、今已由奧到日、在日獻技約一月後、將來上海、彼以上海為世界第一大市、擬一演其最得意之歌曲云、

●學商團體慶祝元旦記

▲澄衷學校 澄衷學校於陽曆年假、休課一天、該校同學會先於除日下午開同樂大會、元旦上午九時舉行慶祝式、師生齊集雨中操場、先向國旗行禮、次師生行團拜禮、次學生唱元旦歌、次校長曹慕管校務長葛錫祺致開會詞、次唱國歌、禮畢散會、同學會美術部又於十時開美術展覽會、陳列師生美術成績頗多、下午一時開元旦慶祝大會、總務部副主任陳選讀報告開會宗旨、次小學生唱元旦歌、校歌、國歌、三、來賓蔡師生林竹、四、民德武術會來賓演國技、五、新劇、先演短劇「覆水難收」、次演正劇「誰之過」、晚間又演「假面具」、「夢先死」、「孔雀東南飛」等新劇、先期發出入場券五千枚、男女來賓到者有四千餘人之多、該同學會派有日夜班救護員、招待員、糾察員數十人、在場服務、秩序非然、商科學生設臨時茶點販賣部、以供來賓購買、並聞其所得悉充浙災捐欵、編輯部更於元旦發行特刊、並編於第三期澄衷季刊、現正排印、不日出版云、

▲基督公學 梧州路基督公學、因際於社會不甚重視舊曆、特於元旦上午開慶祝大會、以示提倡、校內外遍懸旗幟、并扎松竹點綴、會次如下、(一)開會、(二)演說、(三)歡呼中華民國萬歲、(四)對國旗行禮、(五)教職員學生行相對賀年禮、(六)全體至校門外燃放爆竹、一時鑼振頗烈、圍而觀者甚衆、會後並各散開、分頭向親友賀年云、

▲坤範女學 梅白格路坤範女子中學及商業分校、於元旦日舉行慶祝禮、及校友會成立會、兩校學生家族外界來賓、及校友會會員到者、計有七百三十餘人、下午一時開會、除由會長俞文煇報告及職教員等相繼演說外、並由游藝部學生表演新劇兩本、及唱演京劇舞蹈唱歌多種、尤以新劇「孔雀東南飛」一劇最為動人、莊諧雜陳、頗極一時之盛、六時閉會後、復舉行聚餐會、晚十時散會、

▲飛虹學校 閘北市立飛虹學校、於一日開慶祝元旦大會、懸燈結彩、國旗飄揚、是日上午全體職員學生行慶祝儀式、下午展覽成績、一時半起表演遊藝、學生家族到者五百餘人、另請絲竹大家到場演奏、直至六時許始宣告散會、

▲滬北六路 該會會員午後三時、舉行團拜禮、並假康萬家春舉行聚餐會、酒至半酣、由會長成爕春演說、次議擴充事務、審從聯合會合併各事宜等、盡歡散會、

▲二十二路 四馬路等二十二路商界聯合會、元旦日上午十時、在新世界南部二層、舉行元旦團拜禮、到四馬路、南京路、四川路、山西路、河南路、浙江路、北山西路、廣西路、北海路等、二十二路商界聯合會、代表胡寅公、周伯堯、張鐘全、蔣夢芸、孫振遠、孫鏡湖等、四十餘人、開會後、先向國旗行禮、次會員相互行團拜禮、次來賓誼會、自由談話、十一時、盡歡而散、

▲工商友誼會 金隆街上海工商友誼會、於元旦日上午十時、在本會所開慶祝大會、到者二十餘人、首由應務員振鈴開會、同人向國旗行三鞠躬禮、繼由到會職員先後發揮言論、大致以際此新年、希望諸同志各盡能力、辦理會務、實行前途發達、與時俱進、並致節省糜費、移助浙災等語、歡聚至十二時始散、

▲滬北五區 北四川路滬北五區商聯會、於元旦日下午二時舉行元旦團拜禮、到者約五六十人、由主席宣布開會詞、並歡迎名譽會長霍守華、繼由到會會員相繼演說、並有茶點云、

▲青年勵志會 元旦日以下午一時起、商務書館附設之青年勵志會、在該會會所舉行元旦慶祝會、到者五六百人、由朱錢溥主席、宣布開會詞、並報告該會一年來之經過後、即請楊賢江演說「人中人」題目、次由該會職員等相繼演說、均淋漓盡致、復次有各種遊藝、如音樂跳舞、(與公女生)新劇(人道無光)等、頗極一時之盛、

▲南洋中學校友會 南洋中學校友會、元旦日假大東菜館開聚餐會、以賀新年、[illegible]

●火車因天寒遲慢

昨日天氣嚴寒、關係行車甚鉅、所謂上下行客列車、大半途時遲到、而尤以杭路為最、蓋因該路於數小時間、[illegible]、前日滬杭路上行之一〇七號中快車、駛至松江附近、機車忽然損壞、不能行駛、當由嘉禾區間車之機車拖駛來滬、迨車抵北站、已遲慢一時二十分鐘、後來之夜快車、亦慢一時三十分來滬、[illegible]以致各車不能前進、[illegible]事云、

●浙災游藝會開幕盛況

浙災游藝大會、元旦日下午一時在新世界自由廳行開幕禮、會長許少卿主席、先奏樂、次由全體向國旗行三鞠躬禮、禮畢、主席致詞、謂本會之組織、原於華洋義振會之徵求會、計分十隊、每隊以捐募兩萬為目的、鄙人忝為山西隊隊長、棉力有限、對於振災慈善又義不容辭、乃於事前邀集各馬路聯合會、共商進行、爰組本游藝會、今日在此舉行開幕禮、承各慈善界踴躍赴會、無任欣幸、茲有報告者、本會承新世界重借用起見、芳對全會計長、關於收入販欵、均由沈君派員檢核經管、至於門券分兩種、(一)憑有獎入門券十萬張、每張洋五角、(二)無獎普通券每張洋三角、所有獎品由衆公估價值、陳列帳房、任人參觀、開支方面、計包定新世界南北兩部十天、每天洋一千二百元、共一萬二千元、其他獎品印刷交際等尚不在內、梅蘭芳允於北京籌捐二萬元、又承各界諸慈士在場襄助、極為感謝云、次鄭正秋天台山農孫仲英唐壽毫陳蒔士等均有演說、略謂此次浙災極為重大、彼西人尚肯極力資助、吾華人能不格外踴躍乎、所謂人道主義、所謂世界大同、凡屬人類、均須互助、救人如救己、蓋此項困苦無告之災黎、若無人救濟、勢必被迫為匪、則他日受其騷擾者、仍為吾人、故今日之救人、即他日之救己也、演說後由主席致謝詞、謂九頓首以代災黎謝命云、繼為特點、所謂於下、(一)馬子貞演奏、(二)天南倪能口舊寓字、(三)滿車伯事會、(四)寄蝨女士山水、(五)徐獻廷書畫、(六)吳瀚新書件、(七)張鑲工藝社嘉禾牌牙粉、第一日售洋三十餘元、(八)甘胖泰化粧品、提成究裝、(九)一日售洋八元、(十)協大藏象、(十一)杜雅香、(十二)香亞公司化粧品、(十三)英美公司香烟、連本捐助、(十四)孫彭寄雲特捐四元、(十五)文虎社由獨山農、曹痴公等擔任、(十六)少年宣講團新劇、由汪龍超主任、(十七)民福學校國技、(十八)體育會京劇、

●華洋義振會歡送職員

▲閉幕延期至七日舉行

華洋義振會、辦理浙振、已將結束、該會職員孫仲英、已定日赴返津、昨由該會委員會議決、定本月五日、舉行歡送會、並請閉幕期、展至七日舉行、茲錄其發出公函云、敬啓者、本會原定一月五日閉幕、未奕揭曉分數、會員寸函、計登記室、惟是日適孫君仲英、因有要事返津、孫君向駐津門、此次因浙災慘重、犧牲個人事業、留滬慈善販務、數月以來、孜孜不倦、一片熱忱、同深欽仰、茲同人等對於孫君自應掬誠祖餞、且圖於徵募事、亟須討論者尚多、現經委員會議決、一月五日下午五時、敬請貴總隊長蒞臨本會聚餐、共列東道、寓勿客玉、前所定五日開會、因時間抵觸、故展期至一月七日下午二時半、仍假西藏路寧波同鄉會舉行浙災徵募最後競賽大會、屆時還乞貴總隊長蒞會、并祈轉達貴隊諸君屆時光臨為荷、

●空地築屋交涉之請勸

滬北引翔港鄉二十三保二圖圖董陸文中等、及該家木搖香烟稿場、空地築屋問題、又函請沈知事派員查勘、以清界限、略云、敬啓者、文等於陽曆十二月五日、函陳引翔港鄉二圖十五圖交界之香烟稿場東首、有人在空地上築屋、將本鄉界石圈閉在內、佔出公路三尺餘之譜、攸關地方主權、函致本鄉經董、請其查明拆讓、以清界限、未蒙照辦、故呈陳駐長、飭令該鄉經董向業主交涉、以清界限、而保主權在案、茲見十二月三十日新申報第一頁所載、並有鄉經董呈報估略一節、竟敘該地係張痕自有之地、此次建築挖圈、深恐被人佔據、即在地上築屋、以為保護材料之計、該原告所挖各節、全非事實等因、[illegible](下略)

●閔行周報出版[illegible]

[illegible]

閔行紳商學各界、於今春組織之足球隊、加入者甚為踴躍、計有一百數十員之多、推舉李英石君為名譽隊長、林順祥君為名譽副隊長、近來與各處足球隊比賽、均獲勝利、昨日與閔行隊比賽、[illegible]特至閔行作友誼的比賽、雙方均極勇健、結果為十與〇之比、勝利屬諸閔行云、

●寧波同鄉會舉行團拜

寧波旅滬同鄉會於元旦日午前十時、舉行會員團拜、到者計三百餘人、首由陳良玉君宣開會辭、次全體向國旗行禮、該會第一公學童子軍及全體學生奏國歌及唱歌、次會員相向行團拜禮、末由袁履登任孫籌演說、鼓掌歡迎、茶點散會、再是日午前、接寧波總商會來電、云有人為對某攻訐寶道尹等評、當於團拜散會時、由陳蓼館宣讀、決致電盧督帥張省長電云、(銜略)會稽道尹到任以來、懸鮮地方公益、成績卓著、人民愛戴、此次道屬受災、辦理賑務、不遺餘力、尤堪欽仰、乃聞有人挾嫌攻訐、殊深駭異、伏乞鈞座主持公道、俾順輿情、俾賢長官得竟其敷施、地方亦賴以乂安、無任盼切、

●皮鞋業整頓學徒潛逃

上海皮鞋業公會、於日前開常會、奈因人數不足、改開茶話會、討論現在同業中、往往甲店學徒逃遁、而入乙店工作、乙店亦不通告公會、致甲店四出追尋、並受損失、於店務方面有諸多不利、非切實整頓、不免將來受無窮之暗耗、茲定本月六號、召集各同業、開會行議、討論一切整頓辦法、該於昨日已發出通告召集云、

●滬甬煙兌業開臨時會

滬南煙兌業衆和社、昨為零售大英牌等香烟、一致補江[illegible]等報告、納日承議公推為代表、爭永泰和接洽、當經永泰和經理、一再磋商、暫在南市相當地點、另設粘貼印花處、以便銷至浦東之貨、隨時將貨送至粘貼印花、俾照營業、特開臨時會議、到者九十餘人、正會長沈子卿主席、首由樂蔡元國少甫錢文達陳慕貼印花、抄隨貨持賦辦方法、如有窒礙、再行磋商、不論今日到會諸君、對於此種辦法、有無意見、旋經宓伯乘之點凡三、「一」送貨粘貼印花、手續太繁、「二」離貼印花處較遠之同業、生意必受影響、[illegible]、實多不便、鄙人之意見、[illegible]於各同業、如等、一再討論、僉謂如此辦法、同業實多不便、[illegible]

●法界商聯會開會紀事

法租界商聯合會、於前日陽歷元旦、先期刊發通告、於是日下午二時舉行、到者四十餘人、其開會秩序如下、(一)振鈴開會、(二)會員向國旗行三鞠躬禮、(三)各會員行團拜禮、(四)日夜義務學校學生、向國旗行慶祝禮、(五)學生向會長會員等、行一鞠躬禮、禮畢、即由正會長葉既良起立、報告上年經過情形、略謂鄙人承諸君推崇、謬膺正會長、已歷三屆、距上年重舉、又復當選、自愧才力薄弱、毫無建樹、自今日始、惟希諸君竭誠襄助、日見進步、俾不負委託之重、是所厚望焉云云、次由副會長錢廣甫、及江錦春陳雲棠洪一聲等、均有演說、次由徐提三提議、昨日本會星期常會、有會員陳萬青關少卿君聲稱、伊號於星期五售出大英牌香烟二百匣、車送至南市、被捐局扣留、至翌日、該局即批令充公、未能提回一案、查上月二十七日、(即此案出後)見報載征收紙烟捐罰則廣令一則、除已照納出廠捐、暨二五內地統稅貼印花捐票者、應照章驗明放行、如遇有未貼印花、未領捐單者、應由該稽征機關查明扣留罰辦等情、可見此等捐稅、違則不過罰辦、並無充公字樣、乃竟批令充公、此中必另有原因、經衆再四討論、以為此事與營業有關係、本會理應協助、當派員查明真相、追問被充理由、再籌對付方法、衆贊成通過、次江錦春提議、本會義務學校經費、衆贊成速籌通過、議畢散會、時已傍晚矣、

●廣東路抄獲販土機關

廣東路六百十八號門牌屋內、有人私設販土機關、秘密售與煙土、被人報告總巡捕房、特派探目李漢廷、親自率同探捕、奈該土販偵息靈通、早已遠颺、祇抄獲烟土二包、帶回捕房、候請公堂核辦、

●土販內訌互毆之告發

[illegible]

近因陳應得之餘利，被周春渡、顧日向周理論起釁，在北車站圍頭內，大起衝突，陳被周等多人，毆傷頭部，互扭至四區告發，經劉署長研訊之下，雙方供詞均屬支吾，對於販土一層，皆未提及，着判押候偵查核辦。

●流氓戳傷小開芽

南市薛家浜及南碼頭一帶，近來以打架戳傷之事，時有所聞，前日午後，南市南景豐茶園內，有著名流氓小開芽，因與帮中分贓不勻，突被無賴多人，各持戳器，闖入茶館，將小開芽猛戳數下，受傷跌地，血染滿身，該茶館主見已釀禍，往報警區，距行凶之人一併逃去，迨至巡警到來，將受傷人送往警區，轉送醫院救治，芽不知有無性命之虞否。

●越獄拐匪之重懲

拐匪張德標，又名張寶慶，前奉地方廳訊明，判決監禁五年，嗣在獄中越獄脫逃，改名楊阿五，又拐婦人湯氏，爲捕探拘送到廳審訊終結，聽候宣判在案，陽曆十一年十二月廿九日，又奉許鄉推檢各官，開庭宣判，命提張德標到案，略詰一過，以其略誘脫逃兩罪俱發，判令監禁十年，連原判五年，共十五年，湯氏著傳其家屬來領。

●警士毆打電車稽查

華商電車公司某號電車，昨日下午五時半，駛至老西門時，有某客與二十七號賣票人口角，經該公司二號稽查員，代爲解散，時適有汽車一輛，從旁駛過，略爲避讓時，又有淞滬警察游巡二隊隊上等，在彼指其不聽指揮，伸拳猛打胸前，該稽查不服，以致互相衝突，後即報告二區二分所署員，令飭該管長官核辦。

●植業銀行儲蓄部開始營業

東南植業銀行儲蓄部，昨日開始營業，儲戶頗爲踴躍，聞是日共收各種儲蓄存款，約計五萬餘元云。

●法國影戲院映演佳片

法國影戲院，於禮拜三四夜演之大盜巢穴，刻已於元月三四號晚，演至十五集大結局，聞該院於三四號，特演兩部長片，又加演雙女案第一二集五大本，此片曾在新愛倫開演一次，特別增價，尚有人滿之患，其中情節之妙，武術之勇，機關之巧，確爲別開生面，今復映演，定能利市三倍也。

●維羅廣告社營業狀况

維羅廣告社，營業範圍甚廣，查去年一年中，經辦本外埠各報館及油漆牌廣告等，共計十四萬餘，該社經理竭力圖擴張，俾登載廣告者得獲勝算也。

●廣肇公學之成績展覽

廣肇公學於昨前兩日，展覽成績，來賓甚多，合計兩日，不下二千人，書示批評者數百起，對於書法圖畫二科，尤多稱道。

●溫州同鄉會選舉誌

溫州旅滬同鄉會於一月一日，假小南門救火會舉行第四屆常年大會，公推林碁炎夫主席，當經各會員投票選舉，結果公舉黃某爲正會長，林炎夫孟小鋤爲副會長，陳亦俊爲基金監，周守良爲會計主任，孟副會長兼任文書主任，張文卿等爲幹事，舉事散會。

●冒蓋圖章訛騙店主

西人夏北倫，前延律師代表投法公堂，控太平木器行經理郭慶恩，不理借洋一千五百四十元，由郭立據，蓋有太平圖章爲證，今郭私逃無蹤，求請向該行主半廷康追究等語，被告半廷康並不知情，被告郭慶恩於日前私行捲逃，曾經登報聲明有案，請核，奉判候下堂嚴飭追在案，昨經中西讞員，判以原告所控各節，着即遞百克律師代辦稱，此款實係郭慶恩個人所借，半廷康由...

●逾限不還借洋涉訟

賓高洋行，昨投法公堂控稱，前有徐根生，向商人借去洋三百四十二元，當將方單作抵，立據爲憑，迄今爲日已久，向索延不取贖，求請訊追，詰之被告徐根生供認欠款，求請寬限料理等語，中西官判限被告於十四天內料理，如逾將方單拍賣。

●姘夫干涉姘婦轉嫁

閘北滿洲路瑞和種坊經理甬人秦維選，上月憑媒娶陳氏爲室，因該氏前與甬人寧蟠生姘識，前日尋至秦寓，將陳氏領回，由秦鳴警拘入四區，經劉署長質訊之下，蔣供並非干涉陳氏轉嫁，因該氏前向借用偏人之器物，須伊自往歸還等語，奉判押候查明核辦。

●賣妻作妾之糾葛

江北人於紀才之妻張氏，於日前與胡楚藩姘識，住居法租界某客棧內，詎被張氏之胞姊呂張氏得悉，於前晚糾同吳增富王足册二人，前往將胡之衣服等，一併取去圖逃，適有探目許福卿查悉，將氏及吳等一併拘獲，帶入捕房，昨解法公堂請究，先由胡楚藩稱，於紀才之妻張氏，前因被人拐至外埠，後由商人設法贖於氏追回，現今伊夫紀才，情願賣與商人爲妻，詎被呂張氏糾衆到來，強取衣飾，求請訊究，於紀才供認情願賣妻給胡爲妾是實，於張氏供，因婦人不願與胡爲妾，故令姊姊到來是實，呂張氏供認糾衆取物不諱，吳王兩人，供由呂張氏邀民人等同往，不敢取物，求宥，中西官判呂張氏押二月，吳王兩人各押十四天，於張氏等斥退。

●賣烟併罰二房東

[illegible]私設烟榻，容留外人吸烟，[illegible]於前晚[illegible]同往紗出烟具，帶入捕房，昨解法公堂請究，先由捕頭稟明前情，詰之陳等供認私賣不諱，中西官判兩陳及二房東郁愛生，各罰洋五十元充公，以儆，烟具沒收。

●前晚平濟利路火警

法新租界平濟利路太平橋某號門牌某姓家，於前晚深夜時，忽然起火，當由救火會立驅皮帶車到場救熄，計焚去平房兩間，後由捕房飭探前往，將火首帶入捕房，聽候查明起火情形再核。

●劉公廟居民失愼

浦東洋涇鎮海南里許劉公廟地方，業搖纜之李松林家，於上月三十一日晚十一時失愼，登時冒穿屋頂，當由鄰人鳴鑼告警，帮同灌救撲滅，燒燬正屋一埭五間兩廂四間，共計瓦平房九間，受傷三區二分署趙署員，派警飭傳李松林到署，訊明起火情由，以憑核究，據左右鄰居言，失愼之前數日，有北紙和衛，向李宅化緣不遂，回座數日始去，疑爲銜恨縱火云。

●成衣店幸未成災

前晚十一時一刻鐘，滬城西唐家弄一百十一號牆門間樓上成衣作，因做夜工，碰翻洋油燈，遺火積薪，致成燎原，當經各區火會趕到救熄，不致成災，昨日一區三分署焦署員，派警往拘火首，適該作主先期下鄉不在，乃將作伙拘案，判罰洋一元斥釋。

●容留無照妓女受罰

婦人王老二，在浙江路一百五十九號門牌，開設雉妓院，因容留無照妓女小老四，在該女平江紅房間賣淫，被事查妓寮之西捕頭麥藏，與一百八十八號華捕查悉，以其違章，抄錄門牌，轉稟公共公廨，出單將王拘案訊究矣。

●瘋人送棲流所

瘋子寬山人蔣蕉生，前日行經浙江路，神經復發，沿途吵鬧不休，經一千一百五十二號華捕查見，恐釀禍端，故將蔣帶入捕房，捕頭詰得語無倫次，遂略候票請公廨，函送棲流所瘋人院治病。

●工商醫院開幕

工商醫院，於元旦日舉行開幕禮，是日上午九時至下午四時止，各界來賓遊院參觀者，紛形踴躍，院董如楊叔英、夏春槎、奚尊增等，皆到席，由院長秦君偕全體職員，殷勤招待，款以茶點，院內分設各科，兼備病房，以便留住。

上海商業况市要錄

●昨日之金融市况

▲洋釐平定　昨日(二號)爲陽曆元旦後一日，銀行界仍循例休業，而錢業同行，因華商習慣，祇于元旦日休息一天，故昨市卽行開市交易，觀市場人氣，因陽歷年關雖過，而陰曆歲終將臨，雖市况似趨堅俏，然終有逸步趨穩之勢也，其上午收盤價，計爲七錢二分七釐，較三十一號收市價，尚小去半釐，待至下午，因買戶頗多，而天津幫亦有小宗吸入，故價較上午回高半厘，仍爲七錢二分七釐半，然錢行買賣，頗不寂寞，計成交六十餘萬元之多云。

▲銀拆仍緊　昨日(二號)錢業同行因於陽曆元旦休業一日後，已開始交易，但折息市面，因陽歷年終雖過，而舊曆年關已近，一般商家，既有預備結束者，故人心轉趨俏俐，其上午收盤時，即爲五錢二分，較前日(三十一日)已大起四分，待五午後，又大起三分，計爲五錢五分，全日計共提高七分之多，至於劃頭補水，昨日因銀行界仍在休業期內，故仍無市面云。

●五金平淡

前昨兩日，爲陽曆新年休業，故五金交易，較爲清淡，惟市價尚無更動，各貨市情，二十八二十六號瓦楞鐵來貨有期，大勢可望平定，平白鐵到存俱鮮，價仍穩固，馬口鐵外洋迭電報漲，本埠行情亦有增高之訊，工字鐵來源尚湧，趨勢疲弱，青鉛已轉滯呆，惟價尚不動，茲將昨市茶會開價，分列於下，四十八張英平白鐵十一兩二錢五分，四十八張美平白鐵十三兩，二十八號瓦楞鐵十兩〇五錢，一寸至七寸洋釘五兩六錢，五厘鋼板五兩五錢，七釐半五兩，一分四兩八錢，十六號至二十號新鐵絲十兩〇五錢，二十一號至二十五號十一兩五錢，工字鐵六兩五錢，三角鐵四兩五錢，太古鉛十一兩二錢五分，九十磅英馬口鐵七兩，一百磅七兩二錢五分，九十磅美馬口鐵七兩五分，一百磅七兩四錢，一百七十磅大馬口鐵十四兩，二寸六寸美方釘六兩，英馬腳鐵二兩七錢五分，英車扁鐵三兩，新洋板四兩二錢五分，新洋方四兩三錢五分，三分新洋元四兩六錢五分云。

●煤市尙暢

昨日星期二，白烟煤市况，尙稱暢旺，蓋北風怒吼，天氣更寒，火爐用煤，驟然增多，而內地杭甬常錫等埠，購量仍湧，茶會交易，逐漸形發展，全市各煤價，不下二千六七百噸，茲將各貨價格，分列於下，(煤屑)開平一號十一兩，撫順十一兩，中興十兩，賈汪八兩三錢五分，林西九兩八錢，鑛岡九兩，香珠九兩八錢五分，又二號八兩六錢五分，萍水十一兩五錢，高松十兩〇七錢五分，(籐塊)井陘十六兩，小松十七兩五錢，大同十六兩八錢，東京二十一兩二錢，(白煤)柳江十兩〇五錢，山西十五兩五錢五分，河南十三兩，東京十七兩五錢，烈山十兩〇八錢，(篩煤)老井陘十二兩，中興十二兩，新野十兩〇六錢五分，林西九兩五錢，悅昇九兩，博山八兩六錢，芳華十兩〇八錢，老目尾十二兩三錢云。

●顏料稍形寂寞

昨日星期二，本埠顏料市况，稍形寂寞，蓋客路需要減少，而銀根復湧緊急，趨勢遂不得不呈平靜，惟元青去年仍甚暢旺，昨市茶會做開今日交貨者共計三十餘箱，又十餘桶，其他各色，亦做開十四五箱，茲分列於下，半磅聽長城元青三四箱，價七十二兩，一斤聽日光直接又十箱，價九十二兩，一磅聽美貨青光又六七箱，價九錢八分半，(每聽)一磅美貨紅光又十箱，價一兩一錢，一斤聽金鷄又二箱，價一百〇二兩，一百斤雙童硫化元七桶，價二十八兩，一百斤龍鳳又一桶，價三十一兩五錢，一百斤裕興五六桶，價三十七兩，半磅聽八大鏊碌紅一箱，價四十五兩，半磅聽裕興人鑵又一箱，價七十二兩，半磅聽雙童錠粉六十箱，價五十四兩，一斤聽又三四箱，價七十兩，半磅聽雙公青蓮二箱，價九十二兩，八兩花聽塊綠一箱，價九錢六分，(每聽)一六孔雀拷白一箱，價二錢八分云。

●棉市在上週之趨勢

紐約棉市，雖當接近假期之際，而市氣仍形堅挺，蓋投機者以多頭之堅執遠期，故新有買進也，一般人對於新年，均懷樂觀，以爲屆時各業活動，則棉花要求亦必見增，預計本季生棉之消廣，約在一千二百萬包之譜，惟目下南方農工，異常缺乏，故棉田全部，擬蕃有果蟲之繁殖，則下屆棉花之生產，能否超過此數，頗引起許多植棉專家之研究也，南方市場，現已有求過於供之象，統計地位，仍形看好，故投機者紛紛買進，而大概人心，亦以爲將來業中之需要，必激起棉價之增高也，一週中之統計如下，(單位包)

	(前週數)	(上週數)
各口岸出數	一五四〇〇〇	一四三〇〇〇
各地出數	一八四〇〇〇	一八五〇〇〇
出口總數	一一四〇〇〇	一一七〇〇〇
至日本數	一二〇〇〇	一八〇〇〇
至中國數	無	一〇〇〇
各港口存數	一〇九〇〇〇〇	一〇五〇〇〇〇
內地存數	一四一六〇〇〇	一三七四〇〇〇
紐鄂倫存數	二六八〇〇〇	二五四〇〇〇
利物浦存數	八二九〇〇〇	九〇三〇〇〇

利物浦市况，亦稱挺秀，現貨價曾達十五辨士四，此蓋以需求活躍，而居奇者復從而高抬故也，孟買市况，以美棉之堅漲，致人心轉佳，惟市氣頗少興味，故無重大發展，全週出口數量如下，(單位包)

	(前週數)	(上週數)
至歐洲	一二四九六	一〇二一六
至日本	二八三三五	九一五〇
至中國	四四二三	一二四〇
全週出貨	一〇七八四二	一二六〇一五
週末存貨	四二一〇〇〇	四八五〇〇〇

(完)

●一間之絲市　(續)

▲七里白絲　上週中白絲市况，異常沈寂，絲交全週停頓，緣英法美三處市場，白絲存底不動，銷路疲滯，甚各絲商雖亦於週初發出電報十餘批，均無電轉，各莊類皆觀望，如遇華商者行談交，而洋商故將絲價壓小，華商處此年關，雖存脫貨求財之意，然亦不願過分讓價，是以絲交益難接近，此爲上週中白絲絲交全週停頓之原因。

▲川鄂絲經　上週中川經市况，頗現活動，緣英印法等莊，於週初接得紐約倫敦里昂轉遞來電，囑辦川經期貨，黃絲商因川經絲交停滯，已有月餘，茲見各莊函辦一二月份之期貨，遂各放手承拋，絲價因處久靜之餘，未免稍鬆，成絲一批一百四十六包，拋成絲價，較前跌去第十兩，嗣後華商因見各莊繼續動拋，遂內堅持，不願再讓，是日週末價稍回漲，共計續成絲交兩批，計額約四百包左右，黃絲則因前週交易不弱，存貨有限，價似堅持，故上週成交祇有三十五包，而絲價已見稍疲，至英法兩莊，對於川經進貨，尙有繼續購辦之勢，此爲上週中川經成交稍暢、黃絲市價稍疲之原因。

▲八兩灰經　上週中灰經交易，甚爲寥落，上半週完全無市，祇有週末因紐約銷路發動，需要近期貨，而華商手中現貨已拋售無餘，情違期貨則存積富厚，無如美莊遠期不貪，故絲價仍趨回漲，近期現貨懷餘尋成有逾貨，紛向間訊解期，華商乘機要求增減，結果較前漲起十五兩至二十兩，此爲上週中灰經市價現期趨漲而遠期則跌之原因。

▲各國華絲價　上週中各國市場華絲市價，除白經外，頗皆轉機，計倫敦高廠經每磅漲二辨士，白經不動，白絲跌二辨士，紐約高中二廠經，每磅各漲五分，白經跌五分，里昂高中二廠經，每基羅各漲三法郎，川經漲五法郎，是以上週中本埠廠經，仍有零星交易，川經交易獨暢，白經因存厚滯銷，此爲上週中各國市場華絲市價漲跌之原因。

[未完]

●粉市又疲

昨日星期二，麵粉交易所期貨始行開拍，而現粉去胃，依然寂寞，蓋際此年冬，北路交易斷絕，南路及本埠亦寥寥無幾，故如最高牌號之老車牌，仍售二兩一錢七分半，期貨行情，因上週末收市，已見疲軟，故昨日開市，遂見低軟，本月份上午收市價爲二兩一錢三分，十二月份爲二兩一錢四分七厘半，正月份爲二兩二錢〇七厘五云。

●去年末週之顏料概況

去年末週間之顏料市况，頗爲發展，北路如烟台青島大連，長江如漢口蕪湖九江南京鎮江，以及內地杭甬常錫各帮，俱有買進，因此貨價，皆有漲無落，其中尤以元青與硫化元兩種爲最，蓋存底不充，來源復稀，各帮需要，更爲暢旺，一斤聽日光直接元青，週初裝進三百餘箱，未及三日，卽分配淨盡，故售盤且漲至九十三兩，半磅聽長城元青，銷路以鎮湖帮居多，全週中期現貨做出，爲數俱湧，價亦驟漲三兩，門莊另拆，非三錢八九分不可，德貨謙信金雞元青及裕興大刀元青，品質純厚，爲元青中之巨擘，市價均連帶上升，美貨紅青光到源亦缺，一磅聽紅光售至一兩一錢，一磅聽青光售至一兩，硫化元順利雙童牌去路最旺，週初價平平，週末漲五錢，裕興N.N.G.及謙信龍鳳，無甚變動，此外靛粉品藍，青蓮碌紅拷白等，趨勢亦覺堅俏，帳拷皮與藥水貨，則始終不見進步，茲將全週成交各貨，彙列於下，(硫化元)一百斤龍鳳現貨十五桶，一百斤雙童現貨二十二桶，期貨三十五桶，一百斤裕興N.N.G.現貨十五桶，期貨十五桶，共一百〇一桶，(元青)半磅長城現貨二十八箱，期貨三十箱，一斤裕興大刀二十四箱，一斤謙信金雞十四箱，一磅紅光酸性現貨二十箱，期貨十五箱，一磅青光酸性十六箱，一斤日光直接現貨四十箱，期貨三十五箱，共二百二十二箱，(青蓮)半磅雙公六箱，一斤元亨馬車一箱，一斤謙信大刀三箱，共十箱，半磅雙童靛粉十箱，一斤大刀全消塊綠一箱，八兩花聽又一箱，半磅元亨金牛不退碌五箱，共他各貨，亦有售開，而爲數甚鮮，茲將市盤升落，列表比較於後，(單位兩)

(貨　別)	(最高價)	(最低價)
一百斤龍鳳硫化元	三七·〇〇	三六·〇〇
一百斤雙童硫化元	二八·〇〇	二七·五〇
一百斤裕興硫化元	三一·五〇	三一·〇〇
一磅酸性紅光元青	一·一〇	一·〇九
一磅酸性青光元青	一·〇〇	一·〇〇
一斤日光直接元青	·九三	·九二
一斤謙信金雞元青	一·〇五	一·〇〇
一斤裕興大刀元青	一·二〇	一·二〇
半磅長城元青	·三七	·三六
一斤謙信命獅塊靛	一·一六	一·一五
一斤謙信大刀青蓮	一·六二	一·六一
一斤元亨馬車青蓮	一·一七	一·一五
半磅謙信雙公青蓮	·四六	·四五
一斤雙童靛粉	·七一	·七〇
一斤謙信全消塊綠	二·二三	二·二一
一斤飛艇直接淡黃	一·五一	一·五〇
一斤謙信孔雀拷白	一·八二	一·八〇
半磅元亨不退碌	·二一	·二〇

❋來函❋

●引翔鄉圖董捆業聯合會來函

敬啟者，前閱十二月三十一日貴報新聞，內載有引翔鄉居民王某等反對圖務會一節，並牽入與築馬路問題，以爲圖董等糾衆反對，設立圖務聯合會，籍資抗爭等語，殊與事實完全不符，鄙圖董捆業等組織聯合會，原爲研究圖中事務，以謀公衆之利益，而杜營私之弊竇，一切章程，均經審愼討論，一致通過，至於每人出費一元，是乃籌備期內應有之費，亦係發起人自認，與會外人毫不相關，呈縣備案，更爲慎重起見，實爲地方謀公益，且係本會應具之手續，而求辦法正當者也，今王某等所稱存心漁利，不知據何項公務，集會招搖，究屬得何依據，并且牽入築路問題，顧係挾嫌圖報，播弄是非，素仰貴報對於社會情形，持論正大，用特函陳端末，務希列入來函欄內，俾明眞相，以昭實在，引翔港鄉圖董捆業聯合會謹啓，十二年一月二日。

時評

●恢復縣會之爭點　卯生

縣會開會之記載，與省長通飭之代電，同時而至，一矛一盾，有若針鋒之相對，縣議員曰，案經省會議決，不妨爲自動之恢復，而省署則曰，未奉內部核准，有礙於全國之法令，此相爭之點一，縣會議案經費，應由地方支撥，而省長通電，公欵不得動用分毫，此相爭之點二，現在行政長官與自治團體，已入宣戰狀態，所難堪者，縣知事與經理欵產之人，將尊重紳士意思耶，何以對上官，將服從上官命令耶，又何以處紳士，迎拒之間，同一棘手，然新年第一聲，即見此不祥之消息，更爲江蘇自治前途杞憂矣。

第威德痔瘡膏

●療痔唯一聖藥

○發明全球聞名之第威德補腎丸之製藥公司，曾在英國倫敦，設最完備之化驗室，監製一痔瘡膏，堪爲世界愈痔之至寶，

○此膏裝有射藥器，用時極爲簡便，能使藥直達患處無餘，故無論內外痔或流血奇癢，均能立奏功效，爲世界治痔唯一妙品，蓋用極有價値之藥料製成，敷於患處，即能舒適涼爽，治愈較速，凡患此症者，盍速試之，免受此種痛苦，

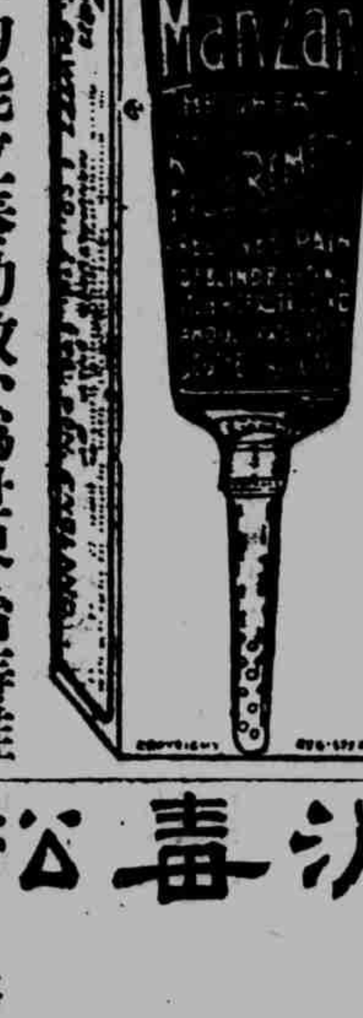

價目　每管一元五角　每半打八元　寄費由本公司担承

發售處　上海漢口路A字一號第威德製藥公司　中國境內各埠大藥房均有出售

第威德消毒松香膏

●能治刀傷水火燙傷以及皮膚諸症效驗極速

●此膏爲家庭中必需之品，或有發生皮膚上之痛楚，即能使用，效驗如神，故家家宜備，

●第威德消毒松香膏，功能生肌潤膚，專治愈各種瘡癤，並頭瘡，或刀傷水火湯傷，及一切皮膚諸症之聖藥，

●此膏有天然醫治之能力，敷後能將傷處毒菌撲滅無存，弗論患膿瘡，濕瘡，黃水瘡，及凡關於皮膚諸症者，均應驗如神，誠爲無上之至寶也，

●凡患上列諸症，因他種藥料不能治愈，惟第威德松香膏悉能愈之，

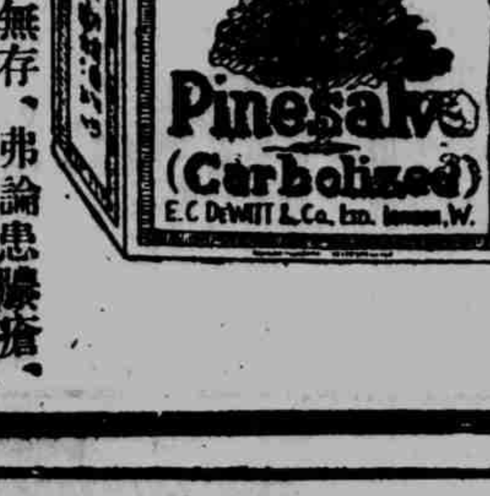

●發售處　除上海漢口路A字一號本公司外　中國境內各埠大藥房均有出售

價目　大盒一元五角　小盒六角

旅館一覽

名稱	地址	電話
仁和祥記旅館	福建路八八號	中三五六二
泰安旅館	福建路久安里	中五三二二
[illegible]	山東路三六三號	中四一二三
[illegible]	山西路十七號	中三五四八
[illegible]	[illegible]	中二四七七
吳[illegible]旅館	漢口路八二號	中四〇二八
來安旅館	廣東路一七六號	中四八六三
[illegible]	[illegible]	中九七〇
[illegible]	[illegible]	中三七二九

菜館一覽

名稱	地址	電話
大壁菜館	廣西路一六〇號	中五四五
大新樓	湖北路一五〇號	中三九三
老和[illegible]	浙江路七四號	中九九三八
老[illegible]	[illegible]	中一八五
天香[illegible]	西藏路[illegible]	中四六五
[illegible]	[illegible]	中二七九

對於濟災游藝會之我見 (乙乙女士)

十二年元旦濟災遊藝會在新世界開幕極一時除新世界原有各種游藝外尚[illegible]者甚多尤以愛國女學之舞蹈五馬路商界聯合會學校之[illegible]爲[illegible]佳[illegible]見所及[illegible]有略注意者焉 愛國女學之[illegible]著名前日之舞蹈尤[illegible]止但[illegible]與滑稽二[illegible]是[illegible]女學生之[illegible]未盡及不能不令人起一種特殊之感[illegible]演滑稽二幕之二女士人皆[illegible]口音者[illegible]因其費力[illegible]蘇州口音女士之[illegible]可容以自[illegible]色[illegible]者以爲在女學生之身分似非[illegible]且以二女士滑稽之天才[illegible]與夫[illegible]之化粧已足[illegible]人[illegible]不更佳我對於二女士爲災賑而犧牲[illegible]色相力[illegible]敬佩豈敢[illegible]但二女士可敬之身分以及該校之令譽似亦有若干之關係故敢貢[illegible]見亦是至[illegible]所[illegible]稽舉動竟[illegible]可厭而扮演花鼓戲及形容下流尤不堪本[illegible]以三四人之如此[illegible]以團體之名義似亦有玷該團體之令譽[illegible]遊藝會固爲災民請命本可[illegible]以嚴格而[illegible]然其情形似亦與[illegible]之[illegible]不同且身居此地位宜如何以改良社會爲責任以示[illegible]團體等一注意也

我也談談小說世界 (天曰)

小說[illegible]神奇怪誕[illegible]要合合科學原理不比電影片子可以演得不合情理只要炫奇動人[illegible]則這種[illegible]倡非人[illegible]現在的[illegible]一種忠告啊

[illegible]出來」的小說世界居然出版了[illegible]好定價得怎樣廉我們[illegible]廣告且不去管他只是[illegible]「吹毛求疵」的人有幾句要說說話不免得罪人然而也是讀者對於該誌的一種「進步的要求」誰來能夠得到份有光榮的原諒罷[illegible]是了但[illegible]先生[illegible]小說這點本[illegible]兩個事的題目改得太不通了

「十年後的中國」是一篇科學小說裏面說一種什麼W光是從X光研究脫胎出來的放射到天空裏像一匹大白布還用[illegible]來可以燒燬軍艦房舍而且可以使永[illegible]山[illegible]胡說的話太於[illegible]我們看小說的雖常識了X線並不是一種[illegible]光乃是因爲電子[illegible]的衝突所發出來的一種輻射線[illegible]化學的都[illegible]知[illegible]X光[illegible]是不通但是這位[illegible]先生自負爲科學家如何這點常識[illegible]居然發明一種W光出來與他對[illegible]萬物可[illegible]X綫的[illegible]只有放金光的性質因爲[illegible]性[illegible]與常光絕對不同物理學才[illegible]上名曰冷光他的力量最强廿四倍也不[illegible]一點了如何[illegible]白布也似的强光同探海[illegible]太[illegible]原來科學

我也捧小說世界 (姚[illegible])

在余叔岩來滬的當兒那小說世界也應時而生了許多人都去捧余叔岩我是不懂戲的還是來捧捧小說世界罷[illegible]先生的大作我始終不曾拜讀過[illegible]可不消說在一鄉之中[illegible]得了五篇之多而且新舊都有……到這裏我的朋友對我說『他們是[illegible]派』我說『新舊都來那眞是他博學多才呢』

我早知道沈雁冰的大名了可是我從不曾讀過他的創作這回我先把小說世界目錄一翻一看沈先生竟『私奔』到小說世界來了就把這篇小說『私奔』翻出來[illegible]揀出九篇[illegible]外業勤嚴先生的「名家小說節本」倒彷彿是[illegible]裏的「簡單說明書」

有人對我說「我是個小說大家」我說「你小說也不會做過怎的是小說大家」他說「像小說世界裏業勤嚴這種「雙料小說」我一分鐘裏就能做兩三[illegible]還不能算小說大家麼」我說「原來如此然而我却不會做你看他多麼神秘」

人家叫我批評批評小說世界我說「沈雁冰私奔第一」「葉勤鳳儀人第二」「干絨照夜號第三」「YL升降機第四」其餘都是文丐的作品我可不批評了呵呵」再有我替沈雁冰[illegible]抱屈好好的文學作品爲何和文丐的作品排在一起呢

確確實實的說鬼話 (黃百)

[illegible]之前有[illegible]不能連綴以[illegible]記之[illegible]大名[illegible]此乃[illegible]兩不也以[illegible]有人來云我[illegible]中有一幼兒方[illegible]又一夕姊又夢五六歲[illegible]女兒十餘[illegible]一老人謂之曰阿某之時一[illegible]多古物上[illegible]有[illegible]南京路[illegible]女兒[illegible]小學[illegible]牛肉汁[illegible]

東扯西拉 (含予)

[illegible]明「主人之[illegible]」不知[illegible]主人[illegible]還是[illegible]的唱的如以爲[illegible]的不能狗唱的也不可狗那末誰是狗主人呢請大家答一下子

小說世界第一期頁底是印著一月五日出版十二月二十五就發行了有人說這是初版所以先發行後出版但是仍舊講不通如有理由不妨仍請大家指教

慢性的整頓計劃 (心)

我鄉胡家木橋的市政腐敗到極點了垃圾有陳列所路燈像燐火柴攤擺得密密層層又似城隍廟街道鋪得凹凹凸凸彷彿奈何橋這是誰所賜啦不是鄉董先生[illegible]

西門街上的怪人 (羽白)

西門新中報揭示牌不遠有一個怪人打扮的老者不論風雨不問晴陰總是盤膝打坐在路旁一個棉製的蓮花座上一動都不動早上走過看着是那麼坐住等到晚上來看還是那麼坐住一件[illegible]布道袍大約有半年多沒見他換過也不見他瘦便也不見他飲食白鬍子四寸來長白眉毛[illegible]而說[illegible]但[illegible]而頰部有脂肪別的不說只是這種靜心耐性的坐住不動眞有點能耐不肯不樂不沒顧不動手脚垂頭合目的靜坐也不問行人施捨銅元與否這是怎樣一個怪道人啊

拆亥字 (何生)

國內禍亂今年一定可以停止流年交着癸亥癸亥是六十花甲的末一甲過此當從首開始民國成立亦已十二年剛正是一紀過了今年亦當有一番新氣象咧亥在十二支裏屬豬豬每不爲人所喜豬音同止是每不爲人所喜之事從今年可以絕止了亦音同罪是亦可由此至幸福之路亥旁有木爲核核有保護種子之堅質今之藥書稱有二種木一爲其姓藥同李一爲書藤木身乃爲木質所雕成數現在之亥爲核是必可成强有力之憲法以保護吾民

新世界南北部 浙災遊藝大會特別廣告

⊙自陽曆元旦起十日止

人生百年耳 行樂須及時 及時之樂不常有 機會難得毋失之

欲問何爲及時之樂 則曰樂莫樂於早臨浙災遊藝大會 古人云爲善最樂 浙災遊藝大會 乃因爲善而舉行者 入爲善而舉行之娛樂場 以與人同樂 既救災民 又娛視聽 樂莫大焉 會中優點 除原有者一概照常外 另有種種平時所萬難看到之特別遊藝 來盡義務 諸君乎 時機不再 盍乎其來

另有一本幾千倍利之大贈品

有獎門券每張僅祇五角而贈品頭獎已有三千五百元之鉅今將特點及種類列下

(一)在閉會之下日於新世界自由廳內當衆開獎
(二)此乃英租界破天荒之盛舉已得允准照會
(三)頭一贈品原定八克臘鑽戒值洋三千元現在特別加重改贈八克臘四十分之大金剛鑽戒指一只足値洋三千五百元而且是足分頂上火油鑽比原定加多五百元獎金矣
(四)第二贈品三克臘鑽戒一只値洋一千餘元
(五)第三贈品得十兩赤金手鐲一對値洋五百元
(六)其餘小獎末尾贈品亦在不少處況連日承蒙各公司行號熱心贈國貨及各種出品紛紛不絕將來支配作獎中贈品以爲勸善之助遊客之希望更覺多多矣 諸君欲先見大贈品乎 開幕後便可來觀 因目下

陳列場內任人觀覽 散會後則由新世界保管以昭慎重

非獨於獎品 秉至公無私 而且事無巨細 皆審手續 將來辦事之後 各再詳細報告 欲知遊藝詳細 請看後列優點

一 女學界技術及[illegible]不能看見的美技
二 盲童學校學生[illegible]人士求之不得要看的[illegible]
三 [illegible]戲劇大會串 甲各[illegible]演唱名劇之作 乙伶界聯合會九班演唱各種[illegible]亦認演特別[illegible] 丙新劇社[illegible]大新劇大會串 丁坤班名伶大會串 戊[illegible]崑史[illegible]伶工與海名人大會串 己女子新劇大會串
四 全國民生協濟會客串高尚新劇
五 少年宣講團化裝演講外加絲竹大會
六 學界各串魔術戲法及三弦拉戲
七 武術大家大獻技
八 灘簧大會串 甲男女本灘大會串 乙男女蘇灘大會串 丙四明班男女大會串
九 羣芳大會特別大會串
十 各影片公司輪流演映中外新奇影戲
十一 男女大鼓滑稽雙簧

尚有中西音樂 照常開演又有

海上題襟館書畫會 陳列大有價值之書畫 等種種遊藝難以盡列而新世界原有各種遊藝均仍

馬良先生與蕭嫻女士 等之當衆揮毫鬻書助振均係難能可貴之古玩等之寄賣助振亦皆各具熱忱良可感也男女各界人士欲得既做好事又得樂趣更可獲三千五百元之希望乎請於元旦日起到新世界南北兩部浙災遊藝大會來一遊焉「欲知各種遊藝時刻參觀新世界特刊」

浙災游藝大會謹啓

▲此處廣告係南洋烟公司送登

電鏡催眠法

[illegible]

上海中國心靈研究會 上海北四川路大德里對過二號洋房

心靈雜誌 本期已出版全册一百五十面[illegible] [illegible]售

立愈遺精金剛百鍊丸

[illegible] 上海[illegible]

分公司設 蕪湖長街

敬贈懷中至寶

[illegible] 南京路大慶里口 電話中六八九六

上海光華眼鏡公司啓

朱寧心的李鳳姐

（含予）

[illegible]着寧心[illegible]的日我有余叔岩飾朱寧心的梅蘭芳飾朱寧心的李鳳姐。[illegible]飾[illegible]的妻子林如心名字都同一心字若同到心心派相飾拍張小照。[illegible]化身的呢。[illegible]活[illegible]友下海未久居然沒有半氣了所有做作與他人有不同地方我不[illegible]的是李鳳姐的手內[illegible]沒有放在地上我是遞給正德因為既說男女授[illegible]不[illegible]何以能[illegible]呢況且朱寧心的李鳳姐在正德要遞[illegible]子時就說男女授、人亦要進他臥房時又說男女有別。（別人演此戲祇在欲闖房時說一次）反[illegible]把[illegible]親手遞給他[illegible]得格外不對了這種戲更不知朱寧心以為怎樣。[illegible]現[illegible]就恐怕沒有重唱的戲臉上做（愁）（苦）（怒）要比喜樂的來得合。[illegible]原故是他五容上如此勉強改現不來。[illegible]朱會[illegible]但是巴無比程[illegible]秋[illegible]些。杭州韓天受來信問我朱寧心怎麼樣上面便是他的李鳳姐別戲見後再說罷。

我手邊又沒有唐詩本子。無從[illegible]。我只得將紅蕉先生的一則付之[illegible]

如了。我[illegible]先生是博學多才。腹中詩句定是藏[illegible]倘若[illegible]先生肯賞我補寫一句在下就不勝感激之至了。

歌吹滿天　天笑　笑倩旁人為正冠
[illegible]鳥鵲　鵲君　君去春江正森茫
任意東西　西南[illegible]客　客中時有洛陽人
風箋成[illegible]　[illegible]園主　主人忘歸客不發
反[illegible]氣橫秋　秋心　心隨明月到湖天
相偶成仙　仙源遊子　子夜新聲何處傳
色茂開遠　遠士　士卒多騎內[illegible]馬
[illegible]描小　小青　青山隱隱水迢迢
荷菜[illegible]衣香　香羹　菱葉青花浮如拭
[illegible]偽惜情　惜露　露冷遠房[illegible]粉紅
出關入光　光屏　屏風隱燭如
[illegible]合畑　畑[illegible]　[illegible]笑來王
月何秋而不明　明笑　笑[illegible]來已
居然俱笑　笑紅　紅[illegible]
寒[illegible]一笑　笑雨　雨打瀟湘五十絃
橘柚冬青　青華　華亭[illegible]色滿今朝
偏饒竹實　實夫　夫君太[illegible]陵泥
金精養於秋菊　菊萬　萬[illegible]鳳雨[illegible]文
寂寞多閑　閑雲　雲水蒼茫日向西

□杭州蘭社來函

記者足下本社同人皆青年學子之志於文藝者慨[illegible]海內名家[illegible]提倡同人等頗汗之餘惟[illegible]勉以副諸公雅望乃現已出版之蘭友小說旬刊[illegible]新[illegible]政[illegible]中之[illegible]芳園文藝刊亦將就緒近聞海上另有一評劇團亦名蘭社[illegible]宗旨有所不同[illegible]恐社會[illegible]為一體用特備函奉告請即載於來函欄內以免誤會此上即頌撰安　杭州蘭社全人謹啟

賀年片

（弱熙）

[illegible]用舊新[illegible]被[illegible]新知的賀年信片片飛來[illegible]然生情何妨借他們談一下子作一[illegible]時的小文章。[illegible]以[illegible]們用一張紅箋來賀年。所發[illegible]賀今片的身價卻高了百倍。昔[illegible]一二元一張起碼亦要幾分一張。所[illegible]今之世賀年也賀不起了。[illegible]的賀年片立意顧覺新穎但是尋[illegible]行[illegible]在那裏。[illegible]片[illegible]句往往要[illegible]去年尋[illegible]了一張上面寫着什麼恭賀吧。淑安[illegible]其名其妙不知那位朋友是有[illegible]笑[illegible]是失於[illegible]點。[illegible]年片給我的當兒[illegible]取消加郵。[illegible]是一個好消息。[illegible]今不[illegible]了[illegible]請你們送一[illegible]「恭賀新禧」。

□本社所攝之坤伶

▶蓉麗娟 王事彩鳳◀

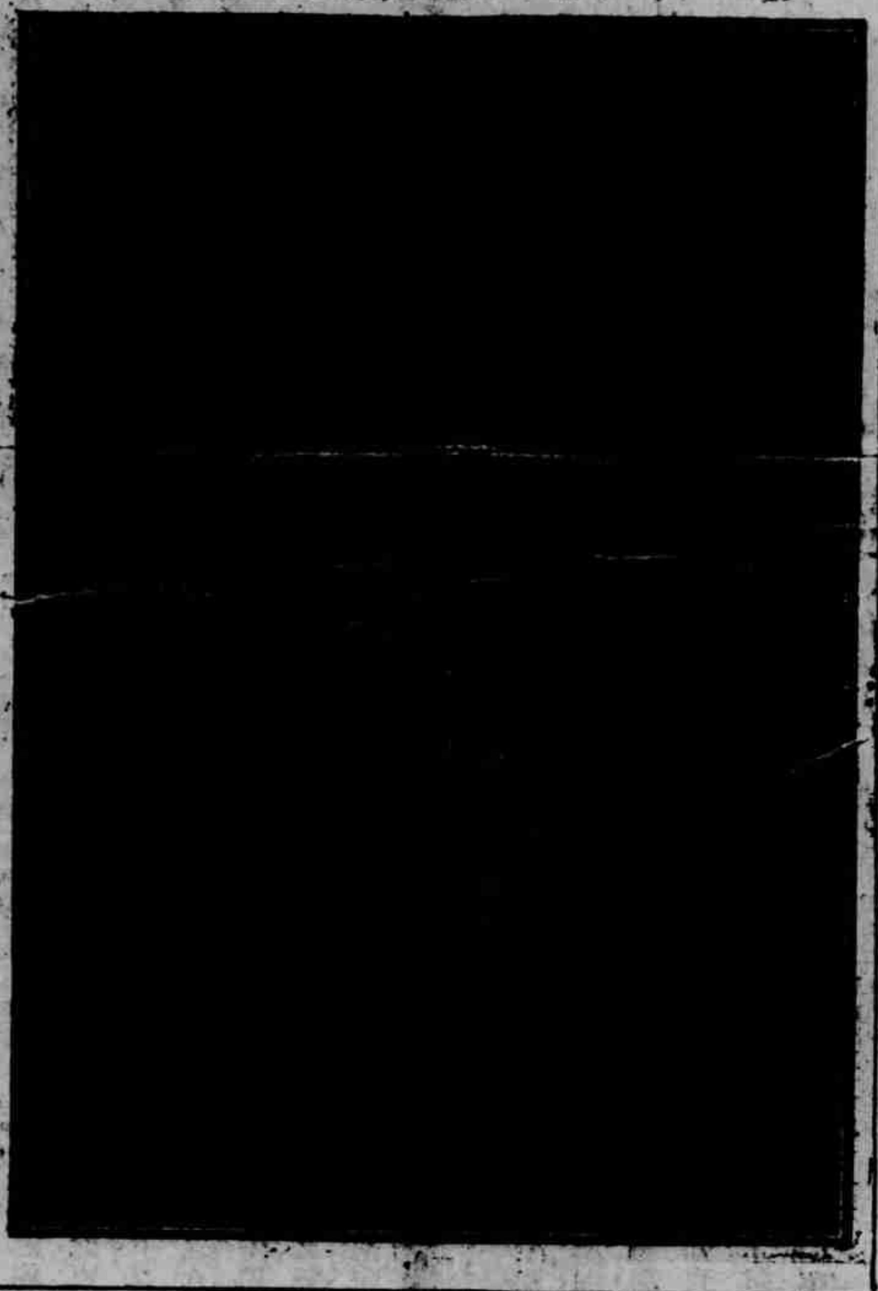

□讀者俱樂部

（胡開笑）

新酒令

[illegible]「讀者俱樂部」裏[illegible]大家都各用心想來猜人的品格。[illegible]不會相面又不懂陰陽八卦不敢夾在裏面害猜昨天假期無事做[illegible]位同文的大名編成了[illegible]格的[illegible]令第一句用一句六朝文第二句用一個人名第三句用一句唐詩我[illegible]手[illegible]要第一句的末一字和第二句的頭字合得上人名的[illegible]尾[illegible]學[illegible]則[illegible]意[illegible]不要因為我用的句子意思不[illegible]有一件要聲明的[illegible]是我讀[illegible]了十九位的大名和我自己的名[illegible]二十[illegible]不料紅[illegible]先生的[illegible]

□胡伯翔先生來函

主筆先生大鑒頃小申報[illegible]旋風之[illegible]海上名畫家一篇大作實在莫名其妙不知他是批評呢還是[illegible]謗[illegible]藉此消遣[illegible]不可解[illegible]說他是批評只可就作品而立論不得牽涉其他若是誹謗亦只可罪作品不佳決無[illegible]口謾罵一無所指者如其一說「胡伯翔他是南京人他的父親是中國畫家胡郯卿他的作品可以拿麻木不仁四個字作他的評語云云」按此種言論可笑之至南京人不准作畫麼父親是中國畫家兒子即不准作畫麼他知我所畫的是中國畫抑是西法畫呢這且不說但他既然說我的作品麻木不仁當然[illegible]勞不[illegible]他[illegible]何又看得起我[illegible]名畫家之內[illegible]此說來[illegible]誹謗而何有人說有人說來必有人[illegible]其姓而旋風其名[illegible]

□金臺夢影錄第四集（續）

澂六山房

第七回　鳳去臺空氣煞[illegible]　雨知北戰難為靈果將軍

黃克明氣[illegible]了。親自去拜會[illegible]胡金臺開了一張失單給他託他密密的查訪又託他打電報到天津上海[illegible]漢口奉天各處在火車輪船上下之處逐節搜查又託了京[illegible]仿[illegible]使要[illegible]丹北平刺史王子[illegible]秘密查訪忙了半天方纔到[illegible]密院去會[illegible]大家見他呆呆的不言不語也不知為着什麼不便根問黃克明在[illegible]密院回來又到度支院去[illegible]一個卯[illegible]看了幾件公事畫了幾個行也不知道自己做的是些什麼[illegible]的回到公館家人們送上一疊信來黃克明也只得一一拆看其實他看這些信只是花花碌碌的也不知道信裏頭說些什麼只好像每一封信[illegible]都有一個小鳳鳳的影子在眼前[illegible]蕩拆到第八封信第一行就看見了小鳳鳳三個字看得分外清楚突然[illegible]一振[illegible]開兩眼細細看去卻[illegible]的不多幾句話黃克明從[illegible]尾看了一遍只急得他大汗淋漓氣得他渾身亂抖連忙搶進房去把自己一只[illegible]日藏放秘密文件的鐵箱開來一看果然不見了五個秘密合同黃克明急得亂[illegible]一會[illegible]都[illegible]得那[illegible]緊是這幾個合同給他宣布出來我的[illegible]了[illegible]了一面[illegible]那[illegible]的大冷天只見他額上的汗一顆顆[illegible]下來呆呆[illegible]一回[illegible]然[illegible]斗跌倒在地竟[illegible]了過去[illegible]得家裏的人[illegible]

影印守山閣叢書出版

[illegible]

上海四馬路西首興里口　博古齋書莊啓

第威德虎力丸

補血　補腦

第威德虎力丸

●補血補腦●反弱為強

●綜觀如許年數◎見中國市上所售補血補勞之劑◎亦云夥矣◎奈何欲求一純良者而終不可得◎誠為蓋世病者嘆◎

●自著名之第威德補腎丸出治愈腎病不可勝計凡曾服者皆衆口稱許心感神怡本公司因欲思所以更進一之道曾在歐美從事搜羅良方製一純良補品名曰虎力丸極合中國人士體氣服用藥性溫和力能延長耐久誠為二十世紀獨一之補品雖或身體虛弱已極一服此丸必能恢復健壯有追補先天之功因以虎力丸名

●凡血濁操勞過度體虧虛弱乏力用功過度或產後虛弱等症服第威德虎力丸富能補血液益強腦力健旺神經靈活效驗甚速

●或有至重之虛勞等病症[illegible]失望者一服此丸自有[illegible]家告補[illegible]常之補[illegible]

請認明虎力丸之盒樣

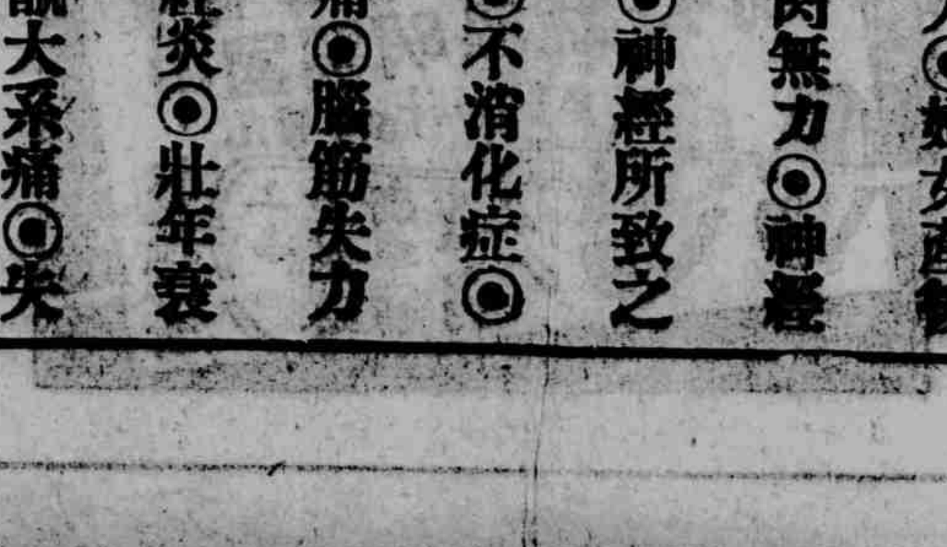

●主治

◎血虧症◎經閉◎用腦過度◎抑鬱◎衰弱◎神經虛弱◎血毒症◎憔悴◎疲倦◎胃口失常◎神經失力◎婦女產後◎肌肉無力◎神經疲乏之◎神經所致之頭痛◎不消化症◎腦系痛◎腦筋失力◎神經炎◎壯年衰弱◎腦大系痛◎失眠症等

上海漢口路A字一號　英商第威德製藥公司

價目　大瓶每瓶洋二元七角五　小瓶每瓶洋一元五角　大瓶每六瓶洋十五元　小瓶每六瓶洋八元

大瓶裝藥一百[illegible]　小瓶裝藥四十[illegible]

[illegible]